

O VETOR DE CRESCIMENTO DE FRANCISCO BELTRÃO

LIV
INCORPORADORA

Um novo marco de morar e
investir na cidade

Francisco Beltrão vive um novo momento. Um cenário de desenvolvimento consistente, expansão urbana planejada e valorização contínua que posiciona a cidade como um dos principais polos de crescimento do Paraná.

Atenta a esse movimento, a LIV acompanha e antecipa as transformações do mercado, contribuindo para uma nova paisagem urbana, mais qualificada, moderna e conectada com o futuro.

essenza

onze55

SOLE



LOCAÇÃO CORPORATIVA COM MAIOR RENTABILIDADE DA REGIÃO

Um olhar estratégico que antecipou a valorização e segue tendo excelentes resultados.



LIV **SOLE**
ENTREGUE



Unidade adquirida em
2020



por **R\$270 mil**



hoje avaliada em
R\$575 mil (+112%)

LIV **onze55**
ENTREGA PREVISTA PARA
MAIO/26.



Unidade adquirida em
2022



por **R\$317 mil**



hoje avaliada em
R\$496 mil (+56%)

Antes mesmo do crescimento se tornar evidente, a LIV já identificava em Francisco Beltrão um vetor claro de expansão.

Um movimento guiado por dados, comportamento de mercado e visão de longo prazo.

São mais de R\$100 milhões em VGV lançados e os números não mentem.

Além da valorização consistente ao longo do tempo, nossos empreendimentos se destacam por oferecerem uma das melhores rentabilidades por locação da cidade, em uma região corporativa.

A combinação entre alta demanda, liquidez e potencial de crescimento transforma o investimento em uma escolha estratégica, pensada para gerar retorno sólido hoje e ainda mais valor no futuro.

JORNAL DE BELTRÃO

Francisco Beltrão, sábado, 21 de março de 2026 – JdeB, o leitor em primeiro lugar – Ano 37 – Nº 8.417 – 3 cadernos, 44 páginas. R\$ 4,00 – jornaldebeltroao.com.br



No JdeB, Ivaldo Botega, Marilda Galvan (Ciretran), Santin Roveda (Detran-PR) e Adolfo Pegoraro, após entrevista em que foi anunciado um Poupa Tempo para Beltrão. Pág. 19



Moradores de bairros da Cidade Norte, de Francisco Beltrão, reivindicam da Sanepar a continuidade das obras de expansão da rede coletora de esgoto. Pág. 22



João Buzetti e Victor Hugo Lopes, sócios fundadores da LIV Incorporadora, na apresentação de mais um empreendimento em Francisco Beltrão. Pág. 11

Estiagem está causando muitos prejuízos

Capanema já decretou estado de emergência. Chuva que devia ser de 500 milímetros não passou de 80.

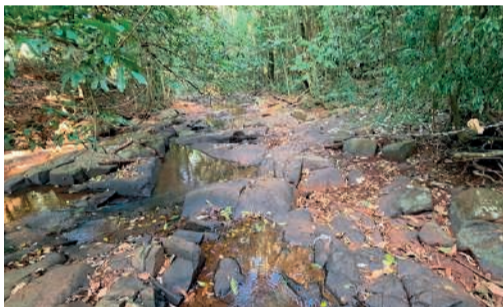

Leito exposto e pouca água marcam rio em Nova Prata do Iguaçu neste período de seca prolongada; o cenário se repete em outros municípios e impacta a produção agrícola. Pág. 15



O secretário Beto Preto (Saúde) ao receber uma caneta de funcionários do Hospital Geral Intermunicipal. Na frente de honra, Ademar Traiano, Antonio Pedron, Beto Preto, Ágatha Pierozan, Charles Costa, Wilmar Reichembach, Aline Biezus (atrás) e Nadia Zanella. Pág. 20



Albino e Aniele Rauch (pais da miss Ana Júlia), diretora de Cultura Fran Thomaz, primeira-dama Rose Pedron, Miss Teen Model Earth Ana Júlia Rauch, Daiane Marder (da M'star Connect) e Solange Stein (avó), ontem na Acefb. Pág. 9

Mesmo que as chuvas se regularizem de agora em diante, os prejuízos causados à agicultura da região são elevados. Capanema, que seguidamente registra a temperatura mais alta do Estado, tem recebido pouca chuva e assim acontece com outros municípios. E a falta de chuva não é só do Sudoeste, mas de todo o Sul do Brasil. Pág. 15

Leia ainda

Emedebistas celebram chegada de Greca no partido. Pág. 3

Amigos de várias décadas se encontram hoje na Churrascaria Marabá, de Beltrão. Pág. 10

Polícia, apreensões, roubo, gestos obscenos, morte. Pág. 13

Seu filho come mas vive cansado? Saúde. Pág. 11-A

Editais no caderno 1A a 12A

Classificados

VENDE-SE Terreno de 300,00 m² R\$ 150.000,00 Rua Armando José Scotti, bairro Jardim Seminário. Vieira Imóveis (46) 99975-0784. Mais classificados na **pág. 1A**

Vereadora cobra Sanepar por obras paradas e falta de esgoto em Beltrão

A vereadora Maria de Fátima (PSDB) cobra a Sanepar por problemas de infraestrutura em bairros de Beltrão, incluindo obras paradas e sem sinalização no bairro Pinheirinho e a falta de rede de esgoto no Jardim Floresta; moradores relatam esgoto a céu aberto, dificuldades com fossas e falhas no abastecimento de água. Pág. 9.



Quer tirar sua Honda do papel?
Vai de Consórcio Honda!

MENSAIS A PARTIR DE

R\$194,03

Vem pra Rio Branco Motos!

(46) 3524-3350

Rio Branco Motos
CONCESSIONÁRIA AUTORIZADA

Consulte a tabela vigente com nosso time de vendas. Imagem meramente ilustrativa.



Presidente da Evolua, Jerson Vivian, discursa na Assembleia Geral no Marabá Centro de Eventos. Mais de mil cooperados participaram da assembleia anual para a prestação de contas do exercício de 2025 — considerado o melhor ano da história da cooperativa. Pág. 24

Dr. Carlos Tschiedel Farias

CRM 9110 - RQE 1174

- Serviço de Neurologia
- Neurocirurgia
- Mapeamento Cerebral Computadorizado
- Eletroencefalograma Digital
- Tomografia Computadorizada

463524-3939

4699932-3346

Av. Júlio A. Cavalheiro, 865 - Sala 5 - FB

Força política do Sudoeste

Nesta semana foi Salto do Lontra que comemorou a conquista do seu Hospital Municipal Adirce Sbrussi Cadore.

Muitas lideranças marcaram presença nesta semana em Salto do Lontra, na inauguração do Hospital Municipal. Toda conquista na área de saúde é muito celebrada. Agora, a comunidade de Salto do Lontra é quem vibra — como vibrou Francisco Beltrão com o Hospital Regional, o Ceonc e o Hospital Intermunicipal; como vibrou Dois Vizinhos, com a qualificação extraordinária do Hospital Pró-vida nos últimos anos, se transformando em referência microrregional; como vibra Pato Branco a cada serviço de alta complexidade que a Policlínica passa a oferecer; como vibrou Realeza neste ano, com o funcionamento do seu Hospital Municipal, moderno e funcional. Em maior ou menor grau, são avanços que têm as digitais da força política da região. Existem situações que o governo tem de atender prioridades. E quem tem representantes no lugar certo e na hora certa pode se beneficiar, pode receber benefícios antes de outras regiões. Muitas vezes o critério de encaminhamento de uma obra é populacional. Onde tem mais pessoas, é prioridade. Quanto a isso, o Sudoeste não tem o que fazer. Mas existem outras situações em que o critério é menos objetivo e então prevalece a presença. E nisso o Sudoeste tem sido efetivo, repetindo bancadas aguerridas. Na Assembleia (Traiano, Adão, Corti, Luciana, Guerra e Reichembach são 10% da Casa) e na Câmara (Paulo Litro, Vermelho e Giacobbo são 10% da bancada de 30 cadeiras) o número de deputados sudoestinos é superior à proporção dos eleitores da região (5%).

HISTÓRIA

Há 12 anos

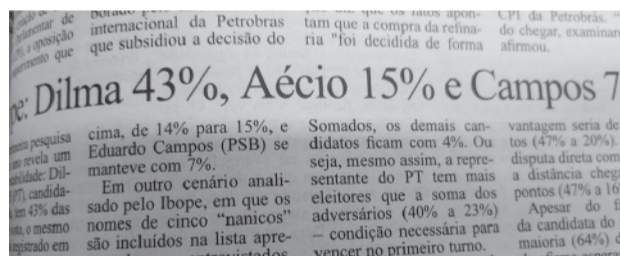

Há 12 anos, em 21 de março de 2014, pesquisa Ibope indicava Dilma Rousseff com 43%, Aécio Neves com 15% e Eduardo Campos com 7%. No segundo turno, em outubro, Dilma 52% e Aécio 48%.



EXPEDIENTE JORNAL DE BELTRÃO
(Diário de terça a sábado)

Fundação: 1º de maio de 1989.

Propriedade: Editora Jornal de Beltrão S/A

CNPJ 95.420.188/0001-33

Rua Mato Grosso, 55 CEP 85.605-280

Francisco Beltrão - PR

Diretor Presidente: Ivo A. Pegoraro

- ivoapegoraro@gmail.com

Diretor de Redação (impresso): Flávio Cesar Pedron

- flaviojdeb@gmail.com

Diretor Admin.-Financeiro: Eduardo Spiler

- eduardospilerjornalbeltrao@gmail.com

Diretor Comercial: Marcos Kuchinski

- marcosjornalbeltrao@gmail.com.br

Impressão própria.

As matérias assinadas não representam, necessariamente, a opinião do jornal.

Representantes:

Curitiba: Merconeti (41) 3079-4665

Brasília: Central de Comunicação - (61) 3323-4701

46 3520-4000

www.jornalbeltrao.com.br

Jornal de Beltrão

@jornalbeltrao

Redação: flaviojdeb@gmail.com

Comercial: marcosjornalbeltrao@gmail.com



O Jornal de Beltrão é associado à ADI-PR
(Associação dos Jornais Diários do Interior do Paraná)

Assessoria



Na inauguração do Hospital Municipal de Salto do Lontra, as presenças do prefeito Edson Lupatini (Eneas Marques), vice-prefeita Ana Madruga (Salto), vereador Marcos Raveli (Salto), deputados Vermelho (federal) e Traiano (estadual), prefeito anfitrião, Fernando Cadore, e o secretário estadual Beto Preto (Saúde).

Umas e outras

Envie sua opinião ou comentário para esta página
leitordjeb@gmail.com

Aniversariantes do dia

Hoje o ex-deputado duovizinhense Luiz Fernandes Litro comemora 72 anos de vida. E o ex-presidente Jair Bolsonaro, 71. E o ídolo Ayrton Senna completaria 66.

Novo ministro

O Brasil tem um novo ministro da Fazenda, Dario Durigan, 41 anos. Ele era o secretário-executivo da pasta. Na prática, era o “primeiro-ministro” do ministro Fernando Haddad — que deve concorrer ao governo de São Paulo pelo PT.

Bolsonarista na frente

No Rio Grande do Sul, o deputado federal bolsonarista Luciano Zucco (PL) lidera na pesquisa Real Time Big Data desta semana.

Cenário com todos: Zucco 31%,

ex-deputada Juliana Brizola (PDT) 24%, ex-deputado Edegar Pretto (PT) 19%, vice-governador Gabriel Souza (MDB) 13% e deputado Covatti Filho (PP) 3%.

No RS, PT e PDT devem fazer uma aliança, resta saber quem será o cabeça de chapa. Nas simulações em que só um deles apareceu, Zucco manteve a ponta, com 35% e 36%. Juliana obteve 30% e Pretto 27%. O vice-governador não passou dos 20%.

Prefeito renunciou

O prefeito do Rio de Janeiro, Eduardo Paes (PSD), 56 anos, renunciou ontem para disputar o governo estadual. Ele tem uma grande aliança, com o apoio do PT (que deve indicar a deputada Benedita da Silva para o Senado) e um bolsonarista como vice, o ex-deputado Washington Reis (MDB).

A imprensa lembrou: “Ao deixar o cargo, o prefeito Eduardo Paes descumprir uma promessa de campanha feita durante a disputa

pela reeleição, em 2024, quando declarou ser sua obrigação concluir o quarto mandato que disputava”.

Com a saída, assumiu o vice-prefeito Eduardo Cavaliere (PSD), 31 anos, que será o mais novo a ocupar o cargo na história da cidade.

Vermelho começou a carreira em Salto do Lontra

O deputado federal Nelsi Maria Vermelho (PP) esteve presente na inauguração do Hospital Municipal de Salto do Lontra. Foi no município que ele começou sua vida política, como prefeito, de 1983 a 88, gestão de seis anos, na década da redemocratização.

“Salto do Lontra, onde me criei, vive agora um momento histórico. A inauguração do hospital marca um grande avanço na saúde, com mais estrutura, atendimento e cuidado para a nossa gente. Parabenizo o Governo do Estado e, juntos, seguimos trabalhando para transformar a realidade em progresso”, afirmou Vermelho.

Ratinho Jr em 2026 e Beto Richa em 2018

Badger Vicari

Parece mesmo. Há oito anos, em 2018, o governador Beto Richa estava com sua base de apoio dividida. O então secretário estadual Ratinho Júnior preparava um grupo político para concorrer ao governo (aqui do Sudoeste teve o apoio do Traiano, Reichembach, Guto Silva e Luis Corti). Ao mesmo tempo, Beto Richa e uma parte do governo estava no grupo da governadora Cida Borghetti (aqui no Sudoeste, apoio do deputado Paulo Litro).

Até o meio desta semana, o PSD do governador Ratinho Júnior tinha três pré-candidatos, Guto Silva, Alexandre Curi e Rafael Greca. Agora Greca é do MDB, partido fiel ao governo.

Será que a história vai se repetir? Pode, porque o senador Sergio Moro nunca foi um opositor raiz. Até porque eu acho que ele nutria (ou nutre ainda) a esperança de ser o candidato oficial do governo.

Mas isso parece estar distante e a corrida pelo Palácio Iguaçu em 2026 deve repetir o cenário de 2018, com dois candidatos de situação (o PL de Moro também é base do governo na Assembleia). Naquela eleição, repito, Ratinho e Cida; agora, Moro e alguém do PSD.

Será que, nesse repeteco, a oposição tem chance? Em

2018 a oposição foi pífia, totalizou pouco mais de 20% — 13% para João Arruda (MDB) e 9% para Dr. Rosinha (PT). Ratinho se elegeu tranquilo no 1º turno com 60% e a governadora Cida ficou com 16%.

Se alguém de fora analisasse apenas os partidos (o PSDB de Beto Richa estava na coligação da Cida), diria que o governo do tucano foi um fracasso.

Vamos lá, na mesma analogia: Se o candidato do PSD do governador Ratinho ficar nos 15% alguém poderá concluir que o governo foi um fracasso?

*

Não, claro que não, porque a avaliação da gestão Ratinho é muito boa, assim como foi muito boa a de Beto Richa. O sucesso administrativo, porém, não tem se refletido na política.

Ora, um governo com 80% de aprovação tinha tudo para apresentar uma chapa competitiva, deixando o governador Ratinho Júnior mais firme para operar politicamente no cenário nacional. Eu acho que um eventual desempenho eleitoral sofrível no estado enfraquece as pretensões presidenciais do governador.

Badger Vicari, jornalista do Jornal de Beltrão

A gestão Ratinho Júnior é bem avaliada, assim como foi a de Beto Richa. O sucesso administrativo, porém, não tem se refletido na política.

Emedebistas celebram a chegada de Greca no partido e veem chance de crescimento

“Sua trajetória é marcada por forte presença administrativa, perfil cultural e ligação com pautas urbanas”, destacou a vereadora de Francisco Beltrão Anelise Marx.

JdeB - Nesta semana, duas peças do xadrez eleitoral do Paraná se mexeram. Uma delas, o senador Sergio Moro (União Brasil), anunciando sua ida para o PL. Outra, o ex-prefeito de Curitiba Rafael Greca, do PSD (e atual secretário estadual do desenvolvimento Sustentável), anunciou que agora é do MDB. Ambos estão colocados como pré-candidatos ao Palácio Iguazu.

“Rafael Greca é uma figura histórica da política do Paraná, já tendo sido prefeito de Curitiba por três mandatos, além de exercer cargos como deputado e ministro. Sua trajetória é marcada por forte presença administrativa, perfil cultural e ligação com pautas urbanas”, comentou a vereadora de Francisco Beltrão Anelise Marx.

“Ao se filiar no partido, um dos mais tradicionais do



Anelise Marx, vereadora em Francisco Beltrão.



Celso Saggiorato, vice-prefeito de Ampere.



Paulo Pilati, presidente do MDB de Marmeleiro.

país, Greca reforça o peso político da legenda inclusive ao governo do Estado. O MDB, historicamente associado à redemocratização do Brasil, ganha muito com a entrada de um nome experiente, com capital político consolidado e com grande prestígio social. Estamos extremamente felizes com o seu retorno ao MDB”, completou Anelise, sintetizando o sentimento que tomou conta dos emedebistas nesta semana, com a perspectiva de grande crescimento da legenda.

Presidente do MDB-PR e único deputado federal da legenda no Estado, Sergio Souza estava eufórico: “É uma honra para o diretório

estadual receber o nosso grande pré-candidato a governador do Estado do Paraná, seja bem-vindo Rafael Greca”. Na Assembleia, o MDB tem duas cadeiras, Anibelli Neto e Batatinha.

Brasília

Sergio Souza, Greca e o presidente nacional Baleia Rossi estiveram juntos em Brasília nesta semana. Segunda-feira, 24, haverá um grande encontro em São Paulo, na comemoração dos 60 anos do MDB

Ampere

Histórico militante do MDB no Sudoeste, o vice-prefeito de Ampere, Celso Saggiorato, também co-

“Bom juiz não é estrela”, diz André Mendonça



André Mendonça é o relator do processo no STF sobre o Banco Master: “Coragem é a capacidade de, no meio da adversidade, ter tranquilidade para decidir. Não é falar alto, ser arrogante ou subir o tom”.

Estadão/Conteúdo - O ministro do Supremo Tribunal Federal (STF) André Mendonça afirmou que um “bom juiz não é estrela”, mas alguém que cumpre o dever com responsabilidade. Durante palestra na OAB-RJ, o magistrado disse entender as limitações dos juizes, mas pediu julgamentos com consciência. “Como eu sou cristão, peço que julguem da forma certa, reconhecendo que não somos perfeitos”, afirmou. Mendonça também afirmou que eventuais erros devem ser reconhecidos e corrigidos. “Não tenha medo de tomar decisões. Se estiver errado, peça desculpas e corrija a rota, mas não deixe de decidir”, disse o ministro. “Coragem é a capacidade de, no meio da adversidade, ter tranquilidade para decidir. Não é falar alto, ser arrogante ou subir o tom. Coragem não é irracionalidade, é tomar decisões de forma racional, justificada e motivada”, afirmou. Mendonça é o relator do processo no STF sobre o Banco Master, que julga as irregularidades e fraudes financeiras da instituição. O banqueiro Daniel Vercaro está preso por ordem do ministro desde 4 de março.

Advogado de Vercaro: acordo de delação

Nesta semana, André Mendonça se encontrou com o advogado José Luís de Oliveira Lima, que atua na defesa de Vercaro. Os dois conversaram sobre o acordo de delação premiada que o banqueiro pretende firmar. O pacto permite redução na pena do investigado em eventual condenação. Em troca, ele precisa revelar detalhes sobre o esquema fraudulento. Mendonça assumiu a condução das investigações do Master após o antigo relator, o ministro Dias Toffoli renunciar ao caso. Toffoli deixou o posto quando foi revelado pela Polícia Federal ligações do magistrado e sua família com os negócios de Daniel Vercaro.

Carteiras de crédito falsas

A investigação no STF apura a venda de R\$ 12,2 bilhões em carteiras falsas de crédito ao BRB e uma estrutura de ativos inflados que teria elevado artificialmente o patrimônio do Master. Entre os investigados estão diretores do Master e do BRB, além de empresários e ex-executivos ligados às instituições financeiras

Caminhoneiros do Brasil em “estado de greve”

Estadão/Conteúdo - Horas após a assembleia realizada em Santos (SP) decidir não iniciar paralisação nacional e dar prazo de sete dias ao governo federal, entidades ligadas aos caminhoneiros afirmaram que o “estado de greve” está mantido até a conclusão das negociações sobre pontos da pauta da categoria ainda pendentes. A Confederação Nacional dos Trabalhadores do Transporte informou ainda que continuará negociando com o governo outras pautas da categoria.



Em Brasília nesta semana, presidente nacional do MDB, deputado federal Baleia Rossi (SP), o novo filiado Rafael Greca, 70 anos, e o deputado federal e presidente do MDB-PR, Sergio Souza.

Marmeleiro

Em Marmeleiro, o ex-prefeito Paulo Pilati assumiu o comando do MDB recentemente. E já com essa boa notícia: “Eu imagino que todo partido gostaria de ter filiados da importância de uma pessoa como o Greca. O partido fica fortalecido. Foi prefeito de Curitiba três vezes e é uma liderança grande. E é uma pessoa do bem, uma pessoa que, com certeza, vai somar muito no partido”.

ESPECIALISTAS EM LOUÇAS SANITÁRIAS

VENHA NOS FAZER UMA VISITA E CONHEÇA NOSSO ATACADO DE ACESSÓRIOS PARA MATERIAIS DE CONSTRUÇÃO E CONSTRUTORAS!

A3 Distribuidora

46 99136-0951

GranArt MARMORARIA

Transformando pedras em obras de arte!

(46) 9 9982-1660

@granart_marmorariafb

Mariópolis: Prefeitura recebe novos equipamentos e caminhões



Mariópolis recebe frota de veículos.

Assessoria – No começo desta semana, a administração municipal de Mariópolis entregou novos equipamentos que passam a integrar a frota de máquinas e veículos utilizados nas obras e serviços do município. Foram incorporados:

- 1 Escavadeira CAT 313
- 1 Escavadeira XE225
- 4 Caminhões VW 31.320
- 1 Rolo Compactador Sany

Com esses novos equipamentos, o município fortalece sua capacidade de trabalho, ampliando a eficiência na execução de obras, manutenção de estradas e melhorias em diversas áreas da cidade e do interior. A conquista também reforça a importância da parceria entre o Município e o Governo do Estado, com a participação do governador Ratinho Júnior (PSD), do chefe da Casa Civil, João Ortega, secretário estadual de Agricultura, Márcio Nunes, além do apoio de deputados federais e estaduais que contribuíram para viabilizar o projeto. Essa união de esforços demonstra como o trabalho conjunto entre diferentes esferas do poder público gera investimentos importantes para fortalecer a infraestrutura, apoiar o setor produtivo e impulsionar o desenvolvimento local.

Eneas Marques: Comunidade vai celebrar a 29ª Festa do Padroeiro



Dia 19 de março, feriado em homenagem a São José.

Assessoria - Na última quarta-feira, 19 de março, feriado municipal em homenagem a São José, na cidade de Eneas Marques, a comunidade católica celebrou o encerramento da tradicional Novena de São José, que teve início no dia 10 de março e reuniu fiéis durante todos dias de oração, reflexão e celebrações.

A programação foi concluída com missa solene realizada na Gruta de São José, com grande participação da comunidade local e de visitantes de toda a região. A celebração contou com a presença do bispo diocesano dom Edgar Xavier Ertl, além do pároco da Paróquia São José, Pe. Antonio Pontes, que conduziu as celebrações ao longo da novena, juntamente com padres convidados. Segundo o pároco, o momento religioso também marca o início de um dos eventos mais aguardados do calendário do município. “A novena de São José é sempre um tempo forte de fé e união da nossa comunidade, e também marca o início da preparação para a grande festa do nosso padroeiro, que é um momento muito especial para toda a região. Ficamos felizes em ver a participação do povo e contamos com todos novamente na festa”, destacou o padre Antonio Pontes. A novena abre oficialmente o período de preparação para a 29ª Festa de São José, que será realizada no dia 3 de maio, com grande almoço festivo, leilão, atrações e diversas atividades religiosas e sociais. Tradicional no Sudoeste do Paraná, a festa é considerada a terceira maior festa católica da região, reunindo todos os anos mais de 5 mil pessoas, entre moradores do município e visitantes de diversas cidades. A coordenação da festa já iniciou os trabalhos de organização e ressaltou a importância da festa para a comunidade, que traz um momento de união, fé e celebração para a cidade.

Em Ampere, missa celebra os 50 anos dos Agostinianos Descalços

A celebração foi presidida pelo bispo diocesano dom Edgar Xavier Ertl reunindo fiéis e lideranças da comunidade.

Pascom - A Paróquia Santa Teresinha e Santo Agostinho, de Ampere, celebrou com os 50 anos da presença dos Agostinianos Descalços na comunidade, recordando uma história marcada pela evangelização, formação vocacional e serviço ao povo de Deus. A celebração, que foi presidida pelo bispo diocesano dom Edgar Ertl, reuniu fiéis e lideranças da comunidade em um momento de oração e gratidão pelos resultados destes 50 anos de missão.

A data relembra a chegada dos primeiros religiosos à paróquia, em 14 de março de 1976. Na ocasião, o então bispo diocesano dom Agostinho Sartori deu posse a frei Antônio Desideri como pároco, e ao frei Angelo Carú como vigário paroquial. Ainda naquele ano chegou o frei Rosario Palo.



Agostinianos Descalços, evangelização, formação vocacional e serviços ao povo.

Durante a celebração jubilar, a comunidade recordou importantes frutos dessas cinco décadas, entre eles a construção da Igreja Matriz e do Seminário Santo Agostinho, inaugurado em 1978, que impulsionou o trabalho vocacional da congregação.

Ao longo dos anos, esse trabalho contribuiu para a formação de 82 sacerdotes, além da criação de diversos seminários no Brasil e no Paraguai.

A história também recorda figuras marcantes da

missão agostiniana, como frei Angelo Carú, grande promotor vocacional, falecido em 1995 e cujo processo de beatificação teve início em 2022, e dom Luis Vicente Bernetti, ordenado bispo em Ampere, em 1996.

Além do trabalho pastoral, os Agostinianos Descalços também promoveram importantes iniciativas sociais e estruturais, como projetos de moradia popular, a criação do Parque Santa Teresinha, a construção do Centro Catequético

e a fundação da Associação Amigos de Santo Agostinho (Projeto Luti), que atende crianças e adolescentes.

A cerimônia religiosa contou também com as presenças do frei José Valmir da Silva, prior provincial, demais sacerdotes, frei Vilmar Potrick, pároco da Paróquia Santa Teresinha, de Ampere, padre Braz Elias Pereira, decano do Decanato de Realiza, diáconos, seminaristas, visitantes, amigos e autoridades já acolhidos.

PATO BRANCO

Cooperativa Tradição prepara inauguração de indústria de óleo

Cooperativa inaugura indústria de óleo e farelo de soja em PB com investimento de R\$ 770 milhões e capacidade de processamento de até 3 mil toneladas por dia.

Assessoria - A Cooperativa Agroindustrial Tradição inaugura, nos dias 26 e 27 de março, em Pato Branco, sua indústria de óleo e farelo de soja com investimento de R\$ 770 milhões, consolidando um dos maiores projetos industriais recentes do agropêlo no Sul do Brasil e redefinindo a capacidade de processamento de soja da região.

O novo complexo terá capacidade para processar até 3 mil toneladas de soja por dia, fortalecendo a industrialização no campo e reduzindo a dependência do escoamento de grãos, movimento considerado estratégico para agregar valor à produção dos cooperados.

Para o presidente da co-



O novo complexo de moagem de soja construído pela Cooperativa Tradição.

operativa, Julinho Tonus, a nova indústria representa um salto de competitividade. “A industrialização é um caminho sem volta para o agro. Com essa estrutura, conseguimos agregar valor à produção dos cooperados, ampliar mercados e fortalecer toda a cadeia produtiva”, afirma.

O empreendimento foi estruturado com apoio de instituições como Finep, BNDES, BRDE, Caixa Econômica Federal, Banco do Brasil e Itaú, evidenciando a articulação entre cooperativismo e crédito para viabilizar projetos

de grande escala no setor agroindustrial.

O projeto começou a ser idealizado em 2021, com a aquisição da área desti-

nada ao Complexo Industrial Tradição. Em 2023, foram iniciadas as obras com a terraplenagem e, em 2024, avançou a construção da estrutura, consolidando um investimento que agora entra em operação.

Programação

A inauguração será realizada em dois momentos. Dia 26 de março, quinta-feira, às 10h, ocorre a cerimônia institucional, com presença de autoridades, lideranças do setor, parceiros e imprensa. No dia 27, às 19h, o evento será voltado a cooperados, colaboradores e convidados.

A entrada em funcionamento da indústria marcará um avanço na estratégia de verticalização da produção da Cooperativa Tradição.

Sintonize
96.3

Educadora marcando
gerações

educadora

**FM
96.3**

Cidade Norte terá programação especial na Semana Santa, de 29 de março e 5 de abril

Um dos eventos será a encenação da Paixão, Morte e Ressurreição de Cristo.

JdeB – A Paróquia Nossa Senhora da Salete, localizada no Bairro Pinheirinho (Cidade Norte), em Francisco Beltrão, divulgou o cronograma completo das celebrações para a Semana Santa de 2026. As atividades, que mobilizam centenas de fiéis, ocorrem entre os dias 29 de março e 5 de abril, com uma estrutura descentralizada que vai atender os moradores dos bairros Pinheirinho e das capelas dos bairros Cantelmo, Sadia e Floresta.

A programação começa dia 29 de março, com o Domingo de Ramos, no Parque da Cidade Norte, e continuará a partir de quarta-feira, 1º de abril. Segundo o pároco, padre Nelso Maróstica, a Igreja Matriz terá atendimento de confissões e missa com unção dos enfermos a partir das 16h. Para garantir a presença da Igreja em toda a região, a equipe pastoral foi dividida: Igreja Matriz: coordenada pelo Padre Nelso; Bairro Sadia: padre Edson; Bairro Cantelmo: diácono Ayrton; e Bairro Floresta: padre Padre Dilonei.

Via Sacra no Ginásio Sarará
Um dos momentos mais aguardados pela comunidade é a encenação da Via

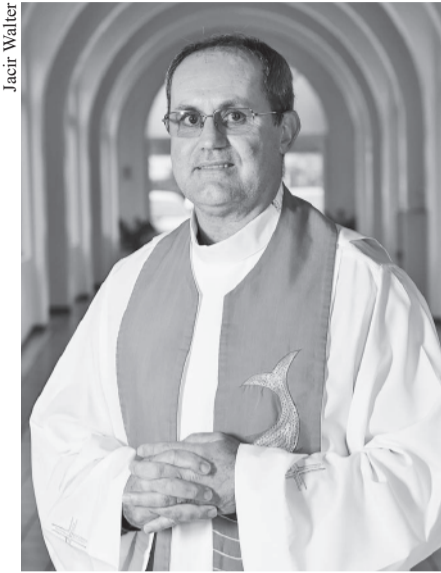

Padre Nelso Maróstica

Com celebrações distribuídas entre a Matriz e capelas dos bairros, a programação inclui confissões, encenação da Paixão de Cristo e o tradicional Café Partilhado no Domingo de Páscoa.

Sacra, que ocorre na noite de Sexta-Feira Santa, dia 3 de abril. O espetáculo, que retrata a Paixão, Morte e Ressurreição de Jesus, será realizado no Ginásio do Sarará.

A organização está a cargo da Pastoral dos Adolescentes, mas conta com o apoio de toda a comunidade no figurino e figurantes/atores. "Eles já estão ensaiando no próprio ginásio, que está sendo preparado para receber essa encenação. Será um momento muito bonito para a comunidade acompanhar", destaca o Padre Nelso.

Vigília e o Domingo da Ressurreição

Sábado, 4 de abril, a liturgia da Vigília Pascal trará ritos tradicionais como a bênção do fogo, da água, a renovação das promessas do batismo e o batismo de novos catecúmenos.

O encerramento, no Domingo de Páscoa (5 de abril), terá um formato de celebração comunitária: missas simultâneas às 7h da manhã em todas as comunidades (Matriz e bairros Sadia, Cantelmo e Floresta). Após a celebração, as famílias são convidadas para um café comunitário – café partilhado – nos centros paroquiais. "O café será uma partilha. As pessoas trazem de casa e fazemos esse momento de união com a oferta das famílias", explica o pároco.

Paróquia Nossa Senhora da Salete terá celebração unificada para o Domingo de Ramos

Missa será no Parque Ambiental do Bairro Pinheirinho.

JdeB - A comunidade católica da Cidade Norte, em Francisco Beltrão, prepara-se para um dos momentos mais marcantes da Semana Santa. Em um gesto de integração, o pároco da Paróquia Nossa Senhora da Salete, padre Nelso Maróstica, anunciou que a celebração do Domingo de Ramos, no dia 29 de março, unirá a matriz e

todas as comunidades em um evento único no Parque da Cidade Norte.

A programação marca o encerramento do ciclo da Quaresma e celebra a entrada de Jesus em Jerusalém conforme os relatos bíblicos. Segundo o padre Nelso, o objetivo é demonstrar a força e a unidade das lideranças e dos fiéis da região.

Programação e Procissões

A movimentação começará cedo, com procissões saindo simultaneamente de diferentes pontos em dire-

ção ao parque da Cidade Norte:

- 8h30: Concentração dos fiéis. Moradores dos bairros Cantelmo, Jardim Floresta, Sadia e da área da Matriz partirão em procissão de suas respectivas localidades até o Parque da Cidade Norte.

- 8h45: Início da Bênção dos Ramos no parque, seguida de uma caminhada até o palco principal.

- Sequência: Celebração oficial no palco, que contará com a presença conjunta do Padre Nelson e do Padre Dilonei.

"Isso mostra a unidade da paróquia, das comunidades e das lideranças para fazermos juntos esse momento", destacou o pároco.

Prevenindo-se contra eventuais mudanças climáticas, a paróquia já definiu um cronograma alternativo. Em caso de chuva, a celebração unificada no parque será cancelada e as missas ocorrerão nos seguintes horários e locais:

- 9h: Missas na Igreja Matriz e no Bairro Sadia.

- 19h: Missas nas capelas dos bairros Jardim Floresta e Cantelmo.

Após 12 anos, Assistência Social de Francisco Beltrão recebe novos profissionais concursados

Da assessoria - Na manhã desta sexta-feira (20), foi realizada, na sala de reuniões do gabinete, a cerimônia de acolhimento e posse simbólica de 32 novos profissionais da Assistência Social, aprovados em concurso público.

O evento reuniu o prefeito Antonio Pedron e a vice-prefeita Lurdinha, marcando oficialmente a assinatura que concedeu posse aos novos servidores, que passam a integrar a rede municipal de Assistência Social de Francisco Beltrão. Entre os convocados estão educadores sociais, assistentes sociais e psicólogos, que irão atuar diretamente nos serviços e programas do município, ampliando a capacidade de atendimento à população.

De acordo com o secretário de Assistência Social, Felipe Guerios, a chegada dos novos profissionais representa um avanço importante para garantir continuidade e qualidade no atendimento. "Estamos muito felizes por esse momento, após 12 anos de espera por um concurso. São mais de 30 profissionais que vêm para somar ao time da Secretaria. Estávamos preocupados com o alto número de contratos temporários, que geram instabilidade no serviço. Agora temos mais segurança na continuidade do trabalho e na prestação à comunidade", destacou.

O secretário também chamou atenção para o aumento da demanda. Em 2025, o município registrou um total

de 150 mil atendimentos somente na área da assistência social. Neste ano, até o momento, já foram realizados 16 mil atendimentos, com a possibilidade de superar a média do mesmo período do ano passado. "A demanda vem crescendo de forma expressiva. Precisamos estar preparados, tanto na estrutura física quanto funcional. Com essa ação, conseguimos organizar melhor nosso trabalho e melhorar ainda mais o atendimento", afirmou.

A iniciativa fortalece o Sistema Único de Assistência Social (SUAS) e amplia o atendimento às famílias em situação de vulnerabilidade, garantindo mais estabilidade e eficiência nos serviços.

Novo ministro da Fazenda fala sobre alta no preço diesel

ABR - No primeiro pronunciamento como ministro da Fazenda, Dario Durigan, que assumiu o cargo nesta sexta-feira (20), disse que o governo federal prepara medidas alternativas para conter a alta do diesel, caso os estados não aceitem a proposta de desoneração do Imposto sobre a Circulação de Mercadorias e Serviços (ICMS) sobre a importação do combustível. Durigan ressaltou que a equipe econômica não ficará inerte diante da crise provocada pela guerra no Oriente Médio e seus impactos nos preços. "Não deixaremos de apresentar outras medidas assim que necessário", afirmou.

Proposta aos Estados

O Ministério da Fazenda propôs nesta semana a isenção do ICMS sobre o diesel importado até o fim de maio, com compensação de 50% das perdas de arrecadação por parte da União. O custo estimado da medida é de cerca de R\$ 3 bilhões por mês. Segundo o ministro, apenas um governador respondeu formalmente até o momento. "Somente o governador do Piauí deu retorno, concordando com a desoneração", disse. Durigan classificou a proposta como "generosa", destacando o esforço do governo federal em dividir o impacto fiscal com os estados.

Medidas

O ministro afirmou que outras ações já estão em curso para conter os efeitos da alta dos combustíveis. Entre elas, citou o reforço na fiscalização, ajustes na tabela de frete e a desoneração de tributos federais como PIS/Cofins sobre o diesel. Também mencionou a possibilidade de novas intervenções, dependendo da evolução do cenário internacional. "Temos uma série de medidas que podem ser adotadas a depender de para onde for essa guerra e o preço dos combustíveis", afirmou. Durigan avaliou que houve uma redução da tensão com caminhoneiros após o anúncio das medidas iniciais, em meio a rumores de paralisação da categoria. "Vimos um distensionamento, pelo menos em primeira aproximação", disse.

Continuidade

O novo ministro também ressaltou que sua gestão dará continuidade ao trabalho de Fernando Haddad, de quem foi secretário-executivo. "O trabalho sob a minha condução será de continuidade da gestão do ministro Fernando Haddad, com projetos aprovados e distorções corrigidas", afirmou.

Prioridades

Entre as prioridades, Durigan destacou o avanço do ajuste fiscal, a revisão de benefícios tributários e a melhoria da eficiência do gasto público.

EDITAL DE CONVOCAÇÃO PARA ASSEMBLÉIA GERAL EXTRAORDINÁRIA

O presidente da AGF - ASSOCIAÇÃO GÊNESIS DOIS VIZINHOS DE FUTSAL, no uso das suas atribuições, convoca a todos os interessados a se reunirem em AGE - Assembleia Geral Extraordinária, sito à Rua Tiradentes, nº 814, Bairro Centro Sul, nesta cidade de Dois Vizinhos-PR, às 18:00 horas do dia 31 de março de 2026, a fim de tratarem da seguinte ordem do dia:

- Proposta de Alteração do Estatuto da AGF - ASSOCIAÇÃO GÊNESIS DOIS VIZINHOS DE FUTSAL;
- Aprovação da alteração do estatuto social;
- Eleição e posse da nova diretoria e conselho fiscal;
- Assuntos gerais;

Dois Vizinhos, 19 de março de 2026.

 Documento assinado digitalmente
RONALDO ALBANI
Data: 19/03/2026 11:51:55 CEST
Verifique em: <https://validar.it.gov.br>

RONALDO ALBANI
Presidente

 **MÚSICA E FOFOCA**

SEG-SEX ÀS 13H



Dra. Melina Branco
Cuidados paliativos e Cannabis medicinal

Clínica geral, saúde do idoso,
cuidados paliativos e prescrição
de cannabis medicinal

(46) 98827-0136
Avenida Roma, 634 - Jardim Itália. CEP 85603-508





Psicóloga Perinatal.
Gestação, Parto e pós-parto.
"Cuidando de histórias desde o princípio".

(46) 98802-1431
@micheletartari_psicologa



Michele Tartari
Psicóloga CRP 08/31050

EM CARTAZ NO CINE MAX

crepúsculo

VEJA TAMBÉM:
- CARA DE UM FOCINHO DO OUTRO
- A NOIVA
- PÂNICO 7

CONFIRA DATAS E HORÁRIOS: **WWW.CINEMAXBELTRAO.COM.BR**



Secretaria de Saúde de Beltrão prepara Dia D de vacinação contra a gripe

Da assessoria - A Estratégia Nacional de Vacinação contra a Influenza 2026 definiu o calendário oficial para o início da imunização. O Dia de Mobilização Nacional (Dia D) será realizado neste ano no dia 28 de março. Em Francisco Beltrão, a Secretaria Municipal de Saúde, por meio da Vigilância Epidemiológica/Imunização, já trabalha na organização da ação nesta data.

A mobilização tem como objetivo ampliar a cobertura vacinal dos grupos prioritários, conforme preconiza o Ministério da Saúde, contribuindo para a redução de complicações, internações e óbitos decorrentes das infecções pelo vírus da influenza. Para o Dia D, a Secretaria de Saúde manterá



O Zé Gotinha: incentivo à vacinação.

cinco unidades abertas das 8h às 16h: Alvorada, Cango, Padre Ulrico, Pinheirinho e Vila Nova. Além

disso, para ampliar o acesso da população à imunização, haverá um ponto de vacinação descentralizado na

Praça Central, com atendimento das 8h30 às 12h30. Para receber a vacina, é necessário apresentar a carteira de vacinação (adulto e criança), documento de identidade ou certidão de nascimento, cartão do SUS ou CPF, além de comprovação de vínculo profissional ou laudos médicos, quando necessário. A Secretaria de Saúde de Francisco Beltrão estima que o público-alvo seja de aproximadamente 70 mil pessoas. A meta é vacinar pelo menos 90% de cada um dos grupos prioritários. De acordo com a coordenadora de imunizações da Secretaria de Saúde, Tânia Lise, no ano passado a cobertura vacinal dos grupos prioritários chegou a 55,24%, totalizando 39.591 pessoas imunizadas

Secretário Beto Preto alerta para manter a vacina e dia contra o sarampo

AEN - A Secretaria de Estado da Saúde reforça a importância da vacinação contra o sarampo para evitar a reintrodução da doença no Paraná. O alerta foi intensificado após a confirmação do primeiro caso importado no Brasil em 2026, registrado em São Paulo, envolvendo um bebê com histórico de viagem recente à Bolívia. Embora o Brasil tenha sido recertificado como país livre do sarampo pela Organização Pan-Americana da Saúde (OPAS) em novembro de 2024, o aumento expressivo de casos nas Américas preocupa. Nos primeiros meses de 2026, foram registrados 1.031 casos no continente, número 45 vezes maior que o do mesmo período do ano anterior.

O secretário estadual da Saúde, Beto Preto, destaca a necessidade de manter a cobertura vacinal elevada. Segundo ele, o Paraná possui doses disponíveis em todos os municípios e a vacinação continua sendo a principal estratégia para prevenir casos graves. A vacina é segura, gratuita e está disponível nas Unidades Básicas de Saúde. Dados do Ministério da Saúde indicam que o Paraná mantém uma das maiores coberturas vacinais do país. Em 2025, a imunização com a tríplice viral atingiu 96% na primeira dose e 89% na segunda, entre crianças de 1 ano. Na região de Francisco Beltrão, a meta já foi superada, com cobertura média de 99,14% do público-alvo.



GRUPO CEDIMAGEM
Clínicas de Diagnóstico por Imagem

ÚNICO DA REGIÃO COM RESSONÂNCIA CARDÍACA



CEDIMAGEM
CENTRO DE DIAGNÓSTICO POR IMAGEM

EXAMES

- Ultrassonografia geral com e sem Doppler
- Ecodoppler Vascular
- Biópsias e Punções guiadas por ultrassonografia
- Mapeamento para endometriose
- Ultrassonografia dermatológica
- Mamografia
- Densitometria Óssea
- Radiografia simples e contrastada
- Tomografia computadorizada
- Ressonância Magnética

FONE: (46) 3524-4040



Aparelhos de ressonância de Campo Fechado (1.5T, optima MR 450W) com upgrades que garantem mais rapidez, qualidade e precisão aos exames.

FONE: (46) 3524-4040 / 3523-7159
Responsável Técnico:
Dr. Giovani Biguelini - CRM 14.035



TOMOCLIN
TOMOGRAFIA COMPUTADORIZADA MULTI-SLICE 128 CANAIS

ATENDIMENTO 24 HORAS
(46) 3523-7159
PLANTÃO: (46) 99118-3547 e 3520-1616

TOMOGRAFIA COMPUTADORIZADA MULTI SLICE 128 CANAIS

Avaliação cardíaca e coronária: mais rápida e menos invasiva, auxiliando no diagnóstico de possíveis obstruções coronárias causadoras de infarto.

Rua Vereador Romeu Lauro Werlang, 1343 - Francisco Beltrão
Anexo ao Pronto Socorro da Policlínica São Vicente de Paula





CEDIMAGEM E CENTRO DE RESSONÂNCIA 1 FRANCISCO BELTRÃO
(46) 98404-3390 | 3524-4040
R. Vereador Romeu L. Werlang, 1575, Centro - F. Beltrão



CEDIMAGEM DOIS VIZINHOS
(46) 98402-2111 | 3536-3414
R. Amazonas, 145 - Centro Sul - Dois Vizinhos



CEDIMAGEM REALEZA
(46) 3543-3073 | 3543-3073
Av. Rubens César Casellani, 3464, Cozaca - Realeza



TOMOCLIN E CENTRO DE RESSONÂNCIA 2 FRANCISCO BELTRÃO
(46) 99118-3547 | 3523-7159
R. Vereador Romeu L. Werlang, 1343, Centro - F. Beltrão

O Paraná bateu recorde histórico na exportação de carne suína. E as granjas, estão preparadas para competir?

Assessoria - O Paraná terminou 2025 consolidando um marco importante para a suinocultura brasileira: o estado registrou um crescimento de 7,9% nas exportações de carne suína, alcançando o maior volume da história, segundo dados divulgados pelo setor. O desempenho reforça a força da cadeia produtiva paranaense, impulsionada pela profissionalização das granjas, avanço tecnológico e maior rigor nos padrões sanitários.

Mas, junto ao recorde, surge uma questão central para os produtores que desejam acessar, e permanecer, nos mercados mais exigentes: as granjas estão preparadas para atender às auditorias internacionais?

Ambiente de produção está entre os critérios mais observados nas auditorias

A competitividade no comércio exterior está cada vez mais ligada ao controle ambiental dentro dos barracões. Países importadores avaliam parâmetros de qualidade do ar, bem-estar animal e biossegurança como parte das exigências de conformidade.

Níveis elevados de amônia, CO₂ e partículas suspensas podem comprometer a eficiência produtiva, aumentar o risco sanitário e reduzir o rendimento dos lotes, fatores que impactam diretamente o custo por animal e a capacidade

Paraná registra recorde nas exportações de carne suína em 2025. Entenda por que o controle ambiental das granjas é decisivo para manter a competitividade e como o sistema de exaustão inteligente ZEROGas® apoia desempenho e conformidade nas auditorias.



de competir no mercado internacional.

Além do desafio técnico, esses indicadores estão cada vez mais associados a práticas de gestão ambiental e responsabilidade social, componentes essenciais em programas de auditoria e protocolo

exigidos por importadores.

Controle ambiental: diferencial estratégico para desempenho e conformidade

Para manter o Paraná na liderança e ampliar o acesso a novos mercados, o setor tem avançado na

adoção de soluções que permitem monitorar e controlar o ambiente interno de forma contínua e precisa.

É nesse contexto que surge o ZEROGas®, sistema de exaustão inteligente desenvolvido pela OPENCADD Agro. A tecnologia atua em três eixos essenciais para

a competitividade:

- Controle automático dos gases tóxicos, retirando os gases tóxicos conforme a necessidade real do ambiente.
- Monitoramento 24 horas de parâmetros como temperatura, umidade, CO₂, formaldeído e partículas.
- Melhoria do desempenho produtivo e da biossegurança, contribuindo para reduzir riscos e favorecer resultados mais consistentes por ciclo.

O sistema também gera registros automáticos e dashboards completos, facilitando auditorias e compliance ambiental.

Avanço do setor depende de ambientes mais seguros e produtivos

O recorde nas exportações mostra que a suinocultura paranaense está em ritmo de expansão. No entanto, manter esse crescimento exige das granjas um nível crescente de profissionalização e aderência às normas internacionais.

Com auditorias mais frequentes e critérios técnicos mais rigorosos, investir em ambientes controlados deixa de ser apenas uma melhoria operacional, torna-se um requisito estratégico para manter a competitividade.

Para mais informações entre em contato com nossa equipe técnica: (45)99143-7050 ou acesse o site: opencaddagro.com.br.

Tecnologia que transforma o ambiente da sua granja

- ✓ Menos estresse animal
- ✓ Melhor conversão alimentar
- ✓ Ganho de peso mais uniforme
- ✓ Ambiente mais seguro
- ✓ Produção mais previsível



OPENCADD AGRO



www.zerogas.com.br

Acesse e fale com nossos especialistas pelo WhatsApp.



Secretaria de Educação tem reunião com diretores para discutir 'Paradinha de Páscoa'



Equipe da Secretaria de Educação se reuniu com diretores.

Da assessoria e JdeB - Na última quinta-feira, 19, a equipe da Secretaria de Educação de Dois Vizinhos organizou uma reunião com diretores das escolas da rede municipal para tratar sobre a abertura da Páscoa de 2026 em Dois Vizinhos. Neste ano, a programação contará com a participação especial das escolas, envolvendo diretores, equipes pedagógicas, professores e alunos. "A proposta é que todos possam contribuir para tornar esse momento ainda mais significativo, acolhedor e cheio de espírito de união, celebrando os valores que a Páscoa representa. Não será um desfile, será uma 'Paradinha de Páscoa'", destacou Leda Maria Ferrari, secretária de Educação e Cultura. O evento será no dia 29 de março, a partir das 18h30, na Rua Roberto da Silveira (ao lado da Paróquia Imaculada Conceição).

16ª Expedição Rio Chopim será dia 28

JdeB - O Instituto Guardiões está anunciando um "momento muito significativo para nossa comunidade e para o meio ambiente". É a 16ª Expedição Rio Chopim, que será realizada dia 28 de março, um sábado, na comunidade de Bela Vista, município de São João. A recepção acontece a partir das 8 horas. O convite, assinado pelo presidente Edson Antonio Pin e a secretária Luciana Franzen, diz que "será um dia de conexão com a natureza, conscientização ambiental e união de forças em prol da preservação do Rio Chopim".
Mais informações pelo fone (46) 99983-7502 institu-togdosrios@gmail.com

MARIÓPOLIS

Departamento de Esporte prestigia evento na Alep



Equipe de Esporte de Mariópolis participa de evento na Alep.

Assessoria - O Departamento Municipal de Esporte da Prefeitura de Mariópolis esteve na sessão solene de apresentação do Relatório de Gestão do Esporte no Paraná (2019-2026) e do Plano Decenal do Esporte Paranaense (2026-2035), na Assembleia Legislativa. A participação institucional teve como objetivo acompanhar as diretrizes, contribuir com o diálogo técnico e fortalecer o planejamento de ações voltadas ao desenvolvimento do esporte no município, em alinhamento com as políticas públicas estaduais.

**DOE SANGUE
SALVE VIDAS**

Hotel Pandolfi terá 25 quartos e deve abrir suas instalações no mês de abril

Estrutura fica em anexo ao Posto Pandolfi de Dois Vizinhos e está sendo totalmente reformada para receber os hóspedes.

JdeB - O Grupo Pandolfi está expandindo seus ramos de atuação e, a partir de abril, deve inaugurar, em Dois Vizinhos, o seu primeiro hotel. Edificado em anexo ao Posto Pandolfi, o espaço vai contar com 25 quartos.

"É mais um segmento do Grupo Pandolfi que, além dos postos de combustíveis e outros investimentos, agora, terá essa novidade com o hotel. É merecido para Dois Vizinhos e essa estrutura fica em anexo ao nosso posto. Temos um terreno bem grande, tinha uma estrutura que está sendo reformada e que está ficando muito bacana. A Andréia Pandolfi está cuidando de tudo com muito carinho. Foi tudo reformado, é um espaço bem grande com os quartos, espaço de café da manhã, uma cozinha nova, bem caprichada, num grande investimento para o município", explicou Agnaldo Lira, gerente dos postos de combustíveis do grupo em entrevista



O Hotel Pandolfi fica próximo à BRF e ao Parque Industrial. "No posto, oferecemos café, almoço e janta, e percebemos que muitas pessoas pediam referência de hotel", comentou Agnaldo Lira.

ao Programa Sete e Meia.

A ideia de ter a hospedagem partiu dos próprios clientes. "A obra demorou um pouco porque estamos com muitas obras em andamento e, por isso, atrasou um pouco, mas para o próximo mês já vamos inaugurar. Teremos 25 quartos, também quartos adaptados, numa ideia para atender nossos clientes. Não temos hotéis naquela região, sentimos a necessidade, ficamos próximos à BRF e ao Parque Industrial e vamos oferecer essa estrutura. No posto, oferecemos café, almoço e janta, e percebemos que muitas pessoas pediam referência de hotel. Também pelo Grupo Pandolfi hoje que está em muitos segmentos e receber muitos representantes, par-

ceiros, por isso, precisávamos dessa estrutura", completou.

Mais hotéis?

O empreendimento em Dois Vizinhos será o primeiro no ramo hoteleiro e novos investimentos podem ser feitos neste segmento.

"Estamos estudando. Aqui será um teste, mas a ideia é expandir nesse ramo também. Escolhemos Dois Vizinhos porque tudo começou aqui para o grupo, os dois irmãos, Anderson e Rogério, tem muito apreço pela cidade, muito carinho e resolveram fazer aqui esse investimento. Teriam outras cidades para começar, mas a direção decidiu iniciar por aqui", conclui Agnaldo.

ADVP lança circuito "Criança do Amanhã" em Dois Vizinhos

Projeto prevê etapas de vôlei de praia e de quadra ao longo de 2026 com foco na formação esportiva.

Da Assessoria e JdeB - A Associação Duovizinhense de Vôlei de Praia (ADVP) está organizando, desde fevereiro e até o dia 30 de novembro, o projeto "Criança do Amanhã", que é voltado para a formação esportiva por meio do vôlei de praia e do vôlei de quadra no município. A proposta inclui um circuito regional com etapas distribuídas ao longo do ano, envolvendo crianças, adolescentes e adultos de toda a região.

O foco principal está nas categorias de base, com a ampliação do acesso a competições e a oferta de vivência prática a jovens atletas, especialmente, no intervalo entre os campeonatos oficiais promovidos pela Federação Estadual.

O circuito contará com três etapas de vôlei de praia e duas de vôlei de quadra, nas categorias masculina e feminina - poderão participar crianças e adolescentes de 8 a 17 anos e adultos de 18 a 55 anos.

As etapas serão realizadas de forma bimestral. O projeto tem patrocínio da Itaipu Binacional por meio de edital de incentivo ao esporte. O apoio prevê recursos para realização das etapas,



Centenas de jovens participam dos treinamentos de vôlei de praia em Dois Vizinhos.

aquisição de materiais esportivos e estrutura para os eventos.

A proposta inclui ações voltadas à redução do se-

gratuito ao público. Durante as etapas infantis, estão previstas ações recreativas para envolver famílias e comunidade.

Projeto "Criança do Amanhã" promove formação esportiva e circuito regional de vôlei de praia e quadra em Dois Vizinhos, com participação de crianças, adolescentes e adultos ao longo do ano.

dentarismo e à ampliação do acesso ao esporte, especialmente, entre jovens em situação de vulnerabilidade. Experiências anteriores da ADVP registraram atletas encaminhados a programas de treinamento vinculados à confederação nacional da modalidade.

A expectativa é manter a formação esportiva e ampliar a participação no cenário regional. As atividades serão realizadas em Dois Vizinhos, com acesso

Treinos

Ainda são oferecidos treinamentos gratuitos nas segundas das 18h20 às 19h20 para crianças e adolescentes de 12 a 15 anos e nas quintas para crianças e adolescentes de 9 a 11 anos das 18h30 às 19h30. Os treinos são na Praça João Fávero. Dúvidas podem ser esclarecidas com o professor Fernando pelo WhatsApp (45) 99943-1027.

onda sul fm 98.7
você por dentro de tudo.

(46) 2601-0500
PARTICIPE DA NOSSA PROGRAMAÇÃO

Miss beltronense Ana Júlia tem convite da Rússia

JdeB - A beltronense Ana Júlia Rauch, que dia 16 deste mês conquistou mais um título de beleza internacional para Francisco Beltrão – Miss Teen Model Earth –, foi recebida ontem, com aplausos e brindes, na Associação Empresarial (Acef).

Antes dos brindes e das fotos, Daiane Marder, diretora da Mstar Connect, mostrou, em vídeo, a história da nova miss, que iniciou sua carreira de modelo ainda aos cinco anos e já teve várias conquistas. Falaram também a primeira-dama Rose Pedron, a vó da miss, Solange Stein, e a mãe da miss, Aniele Rauch, que fez um relato de toda a história do concurso, dia por dia, até o título consagrado, conquistado em Johannesburgo, África do Sul. Aniele também contou que Ana Júlia recebeu convite para visitar



Ana Júlia com seus pais (Aniele e Albino Rauch), irmãos e amigos, na recepção da Acef.

a Rússia, cuja delegação mereceu muitos elogios da equipe beltronense, assim como as pessoas da África com quem tiveram contato.

Ana Júlia também falou, da expectativa e a emoção de vencer um concurso de nível mundial, com mais de 40 participantes. Também

revelou que sentiu a necessidade de aprimorar seu inglês, pois naqueles dias todos se comunicavam mais por gestos.

Morro do Calvário é revitalizado para Semana Santa e deve receber milhares de visitantes em Beltrão

Da assessoria
A cidade de Francisco Beltrão intensifica os preparativos para a Semana Santa com a revitalização do Morro do Calvário, um dos principais pontos turísticos e religiosos do município. A expectativa é de grande movimentação, semelhante ao ano passado, quando cerca de 20 mil pessoas visitaram o local apenas durante o período. Ao longo de 2025, mais de 40 mil visitantes passaram pelo espaço, com média mensal de aproximadamente três mil pessoas.

Os trabalhos no local envolvem a parceria entre a Secretaria de Desenvolvimento Urbano, a Secretaria de Turismo e o Departamento de Cultura, com foco na melhoria da estrutura e na valorização do espaço. O diretor de Zeladoria, Genuir Merlos, destaca que as equipes atuam em diversas frentes para garantir que o morro esteja pronto para receber o público: “Estamos em colaboração com o Departamento de Cultura para ajustar toda a estrutura do Morro do Calvário, com serviços de embelezamento, melhorias nas calçadas e pintura. Nosso objetivo é entregar o espaço preparado para a visitação durante a Semana Santa, valorizando também o turismo religioso do município”.

Além das melhorias estruturais, o município também organiza a logística para acolher os visitantes. A secretária de Indústria, Comércio, Serviços e Turismo, Flávia Tubin, reforça a importância histórica e espiritual do local, que existe desde a década de 1960. Segundo ela, o período é um dos mais significativos para a cidade.



Do alto do Morro do Cristo se avista o centro e uma parte da cidade de Francisco Beltrão.

“O Morro do Calvário é um relevante ponto turístico que convida à reflexão, à fé e à renovação. A Semana Santa reúne um grande número de pessoas para momentos de oração e contemplação. Estamos apoiando todas as iniciativas para fortalecer o turismo religioso e de eventos, com preparação de estrutura, organização do trânsito e acolhimento para visitantes de outras regiões”, destacou Flávia.

A diretora do Departamento de Cultura, Fran Thomaz, também ressalta o trabalho realizado para organizar a programação religiosa e cultural ao longo da semana: “O Departamento de Cultura vem trabalhando de forma intensa na organização de toda a programação da Semana Santa, estruturando as atividades, apoiando os grupos envolvidos e preparando o Morro do Calvário para receber a população. É um momento muito importante de fé e reflexão, e buscamos oferecer uma programação acolhedora e bem organizada para todos que participarem”.

A secretária também fez um convite à população para participar das atividades. “Convidamos toda a comunidade para vivenciar esse momento especial, desfrutando de um ambiente de paz e espiritualidade no Morro do Calvário”.

Programação da Semana Santa

A programação no Morro do Calvário contará com atividades ao longo de toda a semana:

Segunda a quarta-feira: visitação durante todo o dia
Quinta-feira: visitação durante todo o dia

22h – Caminhada da Juventude, com saída da Concatedral Nossa Senhora da Glória até o Morro do Calvário

Sexta-feira: visitação durante todo o dia

9h – Via Sacra das Mulheres

19h30 – Encenação da Paixão de Cristo, com participação de grupos locais e lideranças da Paróquia Cristo Rei

A programação reforça o caráter religioso e turístico do evento, consolidando o Morro do Calvário como um dos principais destinos de fé da região na Semana Santa.



CRÔNICA:

Me arrisquei a imaginar



Natália Giongo

Ontem eu caminhava pela praça da cidade — e isso já faz mais de cinco anos — quando parei para comprar uma tapioca de doce de leite. Pedi um café sem açúcar à senhora que limpava um coador de pano ao lado da barraca da feira. De longe senti o cheiro do café. Acho que é algo que sempre me remete à infância, e por um instante me vi na casa da minha avó, às três da tarde.

Para acompanhar o café, pedi uma tapioca de doce de leite, fininha e crocante. O doce escorria pelas laterais, e eu o limpava com o dedo, lambendo as pontas em seguida. Ao sentir aquele sabor fui transportada rapidamente para as ruas de Minas Gerais. Lembrei que, quando estive lá, queria provar todos os tipos de doce de leite. Como amo esse sabor. Talvez seja o meu preferido da vida. Sentei-me nas mesas vermelhas que sempre estão na praça às quartas de manhã. Sob a mesa havia vestígios de outra pessoa que passou por ali: fragmentos de pastéis, um copo de plástico com marcas de batom nas bordas e uma garrafa de água vazia.

Eu, muito atenta, observava os olhares que passavam por mim. Reparei que a maioria estava conectada aos celulares. Alguns olhares eram vazios, e eu sempre acabava perdendo aquele que se cruzava comigo. Havia uma garota comendo seu pastel na mesa ao lado. Seu olhar estava distante e marejado. Notei que alguém sentado próximo a ela tentava se conectar, trocava algumas palavras, e monossilábica ela respondia. Isso me fez imaginar que eu nunca saberei o motivo daqueles olhos marejados. Seria um casal que brigou no dia anterior e agora ele, arrependido, tentava se aproximar dela? Ou poderiam ser irmãos discutindo sobre uma herança familiar? O que será que aquele olhar vazio buscava? Nunca saberei.

Outra mulher caminhava com suas filhas gêmeas, vestidas iguaizinhas, com a mesma cor e o mesmo modelo de roupas. Pensei: por que as mães têm essa tendência de tentar igualar os filhos? Será uma tentativa de esconder a ambivalência de não conseguir amar os dois filhos da mesma maneira, de tamponar uma impossibilidade que escapa a todo momento? Também não tenho resposta. Mais adiante, outra mulher vendia rúculas verdes e suculentas e reclamava do preço do mercado, do alto custo de vida no Brasil e das dores na lombar. Seu olhar amarelado deixava escapar as agruras da vida do trabalhador. Fiquei pensando: será que ela tem um amor? Em quem pensa quando coloca a cabeça no travesseiro antes de dormir? Seriam os boletos os responsáveis por essa dor na lombar? Ou aquele olhar amarelado anunciaria algum problema no fígado? Não saberei.

Enquanto estou na praça, observo atentamente todos ao meu redor. Escuto uma senhora contando sobre a morte da filha em um acidente. Isso me causa um arrepio em todo o corpo. Penso no que aquele corpo estaria sentindo, tentando não sucumbir à dor. Como estaria o coração dilacerado de uma mãe que perdeu seu filho? Observo-a caminhar até o final da rua e a perco de vista. Vejo uma mulher sair da loja de sapatos cheia de sacolas. Penso: para quem seriam todos aqueles pares? Seria aniversário de alguém? Ou ela teria uma obsessão por sapatos? Novamente fico sem saber.

Enquanto isso, escuto vozes ecoando pela praça. Palavras se misturam e atravessam o ar. O doce de leite da tapioca escorre em minhas mãos. Eu me deleito, pego meu fone de ouvido e escuto uma canção de Caetano que canta que caminha contra o vento, sem lenço e sem documento, e por um instante sou um corpo sem amarras. Penso que em alguns dias, quando não escuto uma música de que gosto ou não leio a página de um livro nos intervalos de um dia corrido, eu me sinto muito mais cansada, são esses pequenos instantes que entro em contato com o lirismo que habita o meu corpo.

Levanto do meu lugar de contemplação da vida e caminho procurando um lixo para jogar meus restos. Deixo o copo de plástico, cheio de borras de café marcadas no fundo, e vejo um senhor passar em um carro preto, ouvindo Cazuza no último volume, com um óculos aviador. Penso se ali vai alguém feliz — ou se apenas encontra na música alta um modo de dar vazão à própria dor. Fico inventando motivos para uma vida que não é minha. Uma mulher atravessa a rua pela faixa de pedestres, enquanto uma senhora compra anéis de uma garota misteriosa. Entro no carro, dou partida e penso que jamais verei aqueles olhares novamente.

Natália Giongo - psicóloga e psicanalista em Francisco Beltrão.



Social
Jakeline Buratti
burattijake@gmail.com

“Nada muda se você não mudar.”
(Autor desconhecido)

Mulher

O Rancho dos Cavaleiros prepara um dia especial e cheio de significado: no dia 29 acontece a 8ª Cavalgada da Mulher. A programação começa às 8h, com um acolhedor café da manhã na sede do Recordando os Pagos. Depois segue até o Rancho, próximo ao Posto Panorâmico. No local haverá almoço, música ao vivo e brindes para as participantes. Os convites para o almoço custam R\$ 55 e podem ser adquiridos pelo telefone (46) 9-9923-7589, com Sidnei.

Mais prazo

O Departamento de Cultura prorrogou até o dia 31 o prazo de inscrições para o 1º Concurso de Fotografia “Click Beltrão”. A proposta é valorizar as belezas do município, seja na cidade ou no campo, por meio de registros feitos com celular. O certame vai distribuir mais de R\$ 5 mil em prêmios, divididos em duas categorias: Juvenil (de 12 a 17 anos) e Adulto (a partir de 18 anos). O edital e o link para inscrição estão disponíveis no Instagram do Departamento de Cultura. Ajude a divulgar nossas belezas! Participe!

Assessoria



Integrantes do Clube de Mães e Grupo da Melhor Idade do Bairro Alvorada no estande da Câmara de Vereadores, durante a Expobel. Na foto também estão os vereadores Silmar Gallina e Aline Biezus, e a secretária de Administração Cintia Ramos!

Divulgação



O jornalista Flávio Pedron e Leandro Antonelli agora integram o quadro de associados do Rotary Club Francisco Beltrão Marrecas. A solenidade de admissão foi realizada durante reunião festiva na quarta-feira (18), na Furbe, marcando também a celebração dos 34 anos do clube.

São os antigos frequentadores do Bar do Tio Broks, local frequentado pelos moradores da Baixada da Rua Ponta Grossa.

JdeB - No ano de 1964, o casal Ângelo e Ana Brocardo mudou de Campos Novos (SC) para Francisco Beltrão. Na esquina das ruas Ponta Grossa e São Paulo tinha a cancha de bochas do Arduíno Cadore, o popular Hermes. No local, Ângelo e Ana abriram o Bar do Tio Broks, que fez sucesso por mais de dez anos.

Era o local para crianças e jovens comprar doces, picolé Skimo e sorvete de fabricação própria, sorvete seco, maria-mole, suspiro, doce de abóbora, chicletes Ploc, Dentine, balas Dadinho... Pra beber, Laranjinha, Crush, Pepsi 7UP.

Para os homens tinha bochas, bolão, mesas de baralho; para os mais jovens, bilhar, ou mesa de snook.

Para a família, tinha os almoços e jantares feitos por Dona Ana, com mondongo ou dobradinha, pombada, macarronada, peixes.

Tinha pasteis, bolinho de carne, ovos na conserva



No Grupo Baixada Tio Broks/Salvatti, organizadores fazem convites para o encontro de hoje vestidos até de astronautas (com ajuda da IA), como este de João Bactista Manfro.

de vinagre. Os encontros do aperitivo ao meio-dia e final de tarde eram imperdíveis.

Domingo que tinha jogo no estádio Anilado, o Bar do Tio Broks era passagem obrigatória. Não tinha ovo em conserva suficiente para antes de depois dos jogos.

O Bar era um sucesso, tinha atrações para a família toda.

Famílias Ramela, Zanata, Radin, Buzato, Zancanaro, Fabris, Dal Paz, Tiezerini, Safira, Marcon, Santin, Mazzoco, Botim, Salvatti, Da Caz, De Carli, Urio, Campanholo, Minoro, Cadore, Javorski, Seleski, Sebben, Jucão, Felisberto Fernandes de

Oliveira, Maronezi, Zollet, Bassani, Capra, Lago, De Ross, Scalabrim, Bizinella, Betiati. Tessari, Gemelli, Leal Santos, Daros, Tomazoni, Tiezerini, Menon, Mujahed, Dalla Vechia, Opolski, Maschio, Galvão, Moreschi, Vetorello, Carneiro, Moser, Croda, Guerra, Brocardo, Rieker “e tantos outros que por aqui passaram e ajudar construir esta história”, como relata Adir Seleski, um dos organizadores do evento deste sábado.

Vários já foram escalados para falar, entre eles Antonio Da Caz, Joca Manfro, Sérgio Galvão, Arnaldo Lago, Yara de Abreu, Otávio Brocardo, Aurora e Expedito Betiati.

E aí vêm as histórias do

Barro Preto, da Rádio Princesa e seus programas de auditório. Mais o bar Caça e Pesca, do Arlindo Surdi, na esquina da Rua Ponta Grossa com a Minas Gerais, em frente ao Anilado. Assunto é o que não vai faltar, até porque vale falar desde o fim dos anos 40 até nossos dias, ou por um período de mais de 70 anos.

Os organizadores dizem que, além de matar saudade, será um teste de memória. Muitos não se vêm há muitos anos, daí a providência dos crachás, pra facilitar a identificação.

Até ontem tinha mais de 100 pessoas confirmadas. Começa às 16 horas, na Churrascaria Marabá, depois tem o tempo dos discursos e, por fim, o jantar.



Primeira-dama Rose Pedron, ontem na apresentação da nova miss teen model earth, a beltronense Ana Júlia Rauch.

SUA EMPRESA ESTÁ PREPARADA PARA O E-SOCIAL?
A VIZIMED PODE TE AJUDAR!

- S-2210 - COMUNICAÇÃO DE ACIDENTE DE TRABALHO (CAT)
- S-2220 - MONITORAMENTO DA SAÚDE DO TRABALHADOR
- S-2221 - REGISTRO DO EXAME TOXICOLÓGICO
- S-2240 - CONDIÇÕES AMBIENTAIS DO TRABALHO - AGENTES NOCIVOS

vizimed
 vizimed.seg.br

Estamos prontos para lhe atender
Chame a Tati e sua equipe

- Adesivos
- Lonas
- Toldos
- Fachadas
- Totem
- Placas
- Envelopamento
- Personalização de veículos

46 3523-3495
 galosluminosos

QUALIDADE EM COMBUSTÍVEL. EXCELÊNCIA NO ATENDIMENTO.

46-99113-9759 - AV. LUIZ ANTONIO FAEDO, 149 - FB

LIV Incorporadora apresenta Essenza e reforça um novo marco em Francisco Beltrão

Empreendimento combina localização estratégica, plantas inteligentes e potencial de valorização.

Assessoria - A LIV Incorporadora apresentou oficialmente o LIV Essenza durante evento realizado na quarta-feira, dia 20, no restaurante La Forneria, em Francisco Beltrão. O lançamento, que reuniu cerca de 120 pessoas entre clientes, parceiros comerciais e potenciais compradores, marca a chegada de mais um produto da empresa na região de maior crescimento da cidade: Alto da Júlio.

Na apresentação, comandada pelos sócios fundadores Victor Hugo Lopes e João Buzetti, ficou evidente que o LIV Essenza é um empreendimento pensado para unir qualidade de vida, liquidez e potencial de valorização.

A proposta do projeto se apoia em uma leitura de mercado que combina expansão urbana, mudança no perfil de consumo e busca por imóveis mais funcionais. Para a LIV, Francisco Beltrão atravessa um momento de desenvolvimento consistente, o que abre espaço para produtos alinhados tanto à moradia quanto ao investimento.

Aceitação de mercado

Para Victor Lopes, o LIV Essenza representa mais um passo importante no portfólio da incorporadora e reforça a presença da empresa em uma região onde a LIV vem investindo nos últimos anos. Segundo ele, trata-se de uma área com grande potencial de valorização e forte vocação para a locação corporativa. Lopes também ressalta a resposta comercial no pré-lançamento: 60% do empreendimento já foi comercializado e todos os studios foram vendidos.

Na avaliação de João Buzetti, o Essenza representa a consolidação de uma região. Ele afirma que o projeto foi colocado no mercado com aderência comprovada e itens que agregam valor ao investidor e ao morador final: piscina com vista panorâmica, academia equipada, salão de festas mobiliado e plantas que atendem a diferentes necessidades.

Buzetti observa também que o cliente está mais racional e atento não só ao padrão de qualidade, preço e condição de negócio, mas também à credibilidade da empresa e ao histórico de entrega das obras.

Produto pensado para moradia e locação corporativa

Com 18 pavimentos e 88 apartamentos, o LIV Essenza reúne studios de 25m², apartamentos gardens de 73 a 100m², além de apartamentos com suíte mais um quarto de 58m² a 63m² – todos dentro de uma proposta contemporânea. Victor Lopes afirma que

a escolha por studios e apartamentos modernos está ligada às novas formas de viver, investir e se relacionar com os espaços. “Apartamentos com esse perfil têm maior facilidade de locação, menor vacância e custos indiretos mais baixos”.

João Buzetti explica que não é apenas o tamanho que importa, mas a forma como os ambientes são organizados, integrados e preparados para o dia a dia. Ele também define planta inteligente como aquela que aproveita o espaço da forma mais eficiente possível, oferecendo funcionalidade, conforto e flexibilidade dentro da mesma metragem.

Vetor de crescimento

Victor Lopes relaciona o lançamento do LIV Essenza a uma visão de longo prazo sobre Francisco Beltrão, dentro de uma estratégia que combina inteligência de mercado, leitura urbana e desenvolvimento de produtos conectados ao futuro da cidade. Segundo o engenheiro, existe demanda reprimida para essa tipologia, porque ela atende tanto quem quer morar quanto quem quer investir.

“Estamos investindo nessa região desde 2020 e acreditamos em sua prosperidade, por todo o eixo de desenvolvimento que está se instalando neste entorno. Por trás desse conceito está ainda essa preocupação com a experiência real de quem vai morar ou investir nesta região. Não se trata apenas de criar um imóvel moderno, mas de desenvolver um produto inteligente, atual e duradouro, que faça sentido ao longo do tempo”.

Os outros empreendimentos da LIV no Alto da Júlio são o LIV Sole e o LIV Onze55, este com 107 unidades e previsão de entrega até 30 de abril deste ano.

Expansão geográfica e novos lançamentos

Na visão dos dois executivos, o mercado imobiliário continua surpreendendo. “Em 2025, mesmo com a Selic a 15%, a demanda reprimida sustentou as vendas. Ainda assim, 2026 se inicia com a maior intenção de compra dos últimos 10 anos, sendo que a provável queda da taxa Selic deve impulsionar ainda mais o consumo imobiliário, uma oportunidade para quem sai na frente no intuito de garantir uma valorização ainda maior, acima da inflação”, detalha Buzetti.

Esse cenário se reflete no cenário de expansão da LIV Incorporadora, que tem lançamentos projetados em Foz do Iguaçu, Cascavel e em Curitiba. “Temos um planejamento consistente para os próximos anos, com meta de superar R\$ 100 milhões em VGV (Valor Geral de Vendas) por ano”.

Além da expansão geográfica, a LIV também foca no fortalecimento interno da empresa, investindo em pessoas, novos processos e tecnologias que podem ser incorporadas para sustentar seu crescimento.



Victor Hugo Lopes e João Buzetti, sócios fundadores da LIV Incorporadora, no lançamento do empreendimento realizado em Francisco Beltrão no restaurante La Forneria.

Foto Rouse Produtora - João Pellegrini



Um pouco mais de cuidado

Deveria haver um plano de embelezamento para os nossos parques. Eles são bem localizados e apresentam boas condições, mas podem ser melhorados em muitos aspectos. A começar pela manutenção, que geralmente deixa a desejar. E também por pequenos detalhes que podem torná-los mais bonitos. Alguns cuidados com a parte paisagística. Bem que a prefeitura poderia contratar os serviços de um paisagista para dar uma cara nova a esses locais que são tão utilizados pela população. Melhorar a arborização, implantar alguns equipamentos, enfim, dar uma identidade específica a cada parque. Não é algo tão caro e poderia melhorar o visual deles, com certeza. É claro, não precisa ser feito tudo de uma vez. As obras podem ser projetadas e executadas uma de cada vez e fariam os nossos parques ficarem muito mais bonitos e atraentes. Hoje alguns

Parques bem localizados e com boa estrutura poderiam ser ainda mais valorizados com manutenção constante e cuidados paisagísticos.

deles passam uma imagem de desleixo, o que é uma pena. Num deles os bancos estão quebrados, noutro é a ausência de lixeiras ou a iluminação precária e em quase todos a ausência de sanitários. E aqui Beltrão repete uma situação que se verifica em quase todo o país: a inexistência de banheiros em locais públicos, como se as pessoas, ao sair de casa, não precisassem desse tipo de equipamento. Alguns não são limpos como deveriam, outros necessitam pequenas reformas e melhorias. No geral são pequenos detalhes, que poderiam fazer a diferença e tornar esses ambientes bem mais bonitos e acolhedores. O problema é que quando não são feitas as manutenções de forma adequada, vai se criando um ar de desleixo e descaso, como é comum nessas situações. Uma casa com vidros quebrados, pintura desgastada ou piso mal cuidado perde toda a sua beleza, e isso acontece também com os nossos parques. Com o crescimento da cidade e ampliação do número de logradouros, é imprescindível ter uma equipe exclusiva para esse tipo de cuidados. Se esses ambientes são cartões postais da cidade merecem uma atenção especial. Dessa forma, os visitantes, sejam moradores da cidade ou não, vão se sentir melhor ao circular por eles.

Altos investimentos

A igreja católica está projetando um expressivo investimento em Francisco Beltrão, que mudará por completo a paisagem dos fundos da co-catedral. Serão construídas diversas salas comerciais ao longo da Rua São Paulo e a atual canônica será demolida, dando lugar a um prédio. O projeto contempla também a construção de 140 garagens.

Novo hospital em Salto do Lontra vai reforçar a saúde na microrregião

JdeB – A inauguração do Hospital Adirce Sbrussi Cadore, na última quinta-feira, 19, reuniu lideranças políticas, civis e religiosas em Salto do Lontra. Com um investimento de R\$ 20 milhões, o município deve se tornar um polo microrregional de saúde, que auxiliará as unidades nas cidades vizinhas.

A estrutura passa a funcionar de forma gradual, ainda sem um prazo determinado para o funcionamento pleno. Em entrevista ao Jornal de Beltrão, o prefeito Fernando Cadore informou que, nos próximos dias, o hospital já deve começar a receber a mobília e os equipamentos.

Em seu discurso, o secretário de Saúde do Paraná, Beto Preto, lembrou o processo até a concretização do hospital, destacando a determinação da gestão municipal para viabilizar o projeto dentro dos prazos do Estado. À época, avaliou que não haveria tempo para a aprovação, devido à complexidade técnica e burocrática, e o encerramento do prazo estava a menos de um mês. “Esse homem [o prefeito Fernando Cadore] não saiu de Curitiba durante 40 dias, até que todo o



Após a solenidade, autoridades presentes visitaram o interior do hospital.

projeto estivesse 100%”, afirmou, ao citar o empenho da equipe municipal.

O secretário estadual de Saúde também explicou que o hospital integra uma estratégia maior de regionalização da saúde no Paraná. Segundo ele, a proposta é estruturar os hospitais para funcionamento integrado, evitando sobreposição de serviços entre municípios próximos.

O deputado estadual Ademar Traiano reforçou que o hospital terá capacidade para atender Salto do Lontra e demais municípios vizinhos. Outras estruturas estão sendo implantadas para dar suporte à nova unidade,

como prontos atendimentos e unidades mistas.

“Em Nova Prata está sendo construída uma estrutura que é um pronto atendimento, também é um mini hospital. E em Nova Es-

perança do Sudoeste, uma unidade mista de saúde, que também é um mini hospital, mini pronto-socorro, para suprir e atender as necessidades do hospital de Salto do Lontra.”

Estrutura hospitalar inclui centros cirúrgicos, leitos e novos equipamentos

O Hospital Municipal Adirce Sbrussi Cadore possui mais de 3 mil metros quadrados de área construída, com estrutura que inclui dois centros cirúrgicos e 24 leitos. A unidade foi construída com recursos do Governo do Estado, aproximadamente R\$ 13 milhões, viabilizados com apoio do deputado Ademar Traiano, do secretário estadual de Saúde Beto Preto e do governador Ratinho Júnior. Outros R\$ 7 milhões são de contrapartida do município, além do terreno. Durante a solenidade, o deputado federal Vermelho anunciou a destinação de um tomógrafo e de uma UTI móvel para o hospital, reforçando a capacidade de atendimento da unidade.

Acidente na Bica D'Água deixa 2 pessoas feridas

PPNews - Duas pessoas ficaram feridas em um acidente de trânsito registrado na tarde desta sexta-feira, na rodovia PR-483, no início da Serra da Bica D'Água, em Francisco Beltrão. A colisão frontal envolveu um Jeep e um SUV Kia.

Com o impacto, o Kia capotou e o condutor foi ejetado do veículo. O condutor do Jeep também ficou ferido e precisou de atendimento.

Equipes do Samu e Corpo de Bombeiros foram acionados e prestaram socorro às vítimas. Equipes da Concessionária EPR e Polícia Rodoviária Estadual também foram ao local. O trânsito fluíu no sistema pare e siga e filas se formaram nos dois sentidos da via. A dinâmica do sinistro não foi repassada.



Outono começou dia 20 de março com altas temperaturas na região

JdeB - Começou no final da manhã de ontem o outono no hemisfério Sul. Mas as temperaturas registradas nesta sexta-feira, 20 de março, foram as mais altas dos últimos dias na região Sudoeste do Paraná.

O município de Capanema registrou a maior temperatura da região e possivelmente uma das mais altas do Paraná, com 37,7 graus. Na sequência, Cruzeiro do Iguaçu registrou 35,5 graus. Mas em Capanema e Cruzeiro a sensação térmica foi

superior a 40 graus.

Em Francisco Beltrão a máxima chegou a 33,3 graus. Pato Branco teve máxima de 32,9 graus. Palmas, máxima de 30,7 graus. Dois Vizinhos, máxima de 29,7 graus.

Equinócio dá início ao outono no Hemisfério Sul

Com este título, a meteorologista Júlia Crepaldi Munhoz, do Simepar, publicou nesta sexta-feira, 20 de março:

Hoje, às 11h46, teve iní-

cio oficialmente o outono astronômico no Hemisfério Sul, com a ocorrência do equinócio de março. Este momento marca o início da estação e é caracterizado pelo equilíbrio entre o dia e a noite, que têm aproximadamente a mesma duração (cerca de 12 horas cada).

A partir de agora, as noites tornam-se gradualmente mais longas até a chegada do inverno. Com a nova estação, o clima passa a apresentar características típicas da estação.

cattari
Sempre uma boa viagem!

CHAMOU mandou

CASATUR Logística
De ônibus suas encomendas chegam mais rápido!

FALE COM NOSSAS AGÊNCIAS
www.cattanisul.com.br

Siga-nos

46 3225 4455

Adolescentes são apreendidos por roubo de carro

Três adolescentes são apreendidos após investigação sobre roubo de veículo e troca por arma e droga na região de fronteira.

Assessoria - Três adolescentes foram apreendidos após investigação conjunta entre as polícias Militar e Civil, relacionada ao roubo de um veículo ocorrido na quarta-feira, 18.

Os suspeitos foram localizados durante abordagem na rodovia PRC-493, após troca de informações entre as forças de segurança. Eles confessaram participação no crime e relataram ter levado o carro até a



Material apreendido com os marginais.

região de fronteira, onde o trocaram por uma arma de fogo e droga.

Com os jovens, foi apreendido um revólver calibre .32, munições, porção de maconha, dinheiro em espécie e celulares. O Conselho Tutelar acompanhou a ocorrência.

Apreensão de armas

Uma ação conjunta envolvendo forças de segurança

do Paraná e de Santa Catarina resultou na detenção de três pessoas suspeitas de envolvimento em roubo de veículo, na noite de quinta-feira, 19.

Durante bloqueio na PRC-493, um carro de aplicativo foi abordado. Três dos passageiros foram identificados como autores do crime, enquanto o motorista foi tratado como testemunha.

No veículo, foi apreendido um revólver com cinco munições, além de maconha e dinheiro. Os suspeitos confirmaram que trocaram o carro roubado pelo armamento.

Um dos envolvidos precisou de atendimento médico e permaneceu sob custódia. Os demais foram encaminhados à Delegacia.

DOIS VIZINHOS

Homem praticava gestos obscenos próximo a escola

Assessoria - Um homem foi preso quinta-feira, 19, após ser flagrado praticando ato obsceno dentro de um carro, nas proximidades de uma escola, no centro de

Dois Vizinhos. De acordo com a Polícia Militar, a equipe recebeu denúncias de que o indivíduo estaria se masturbando dentro do automóvel. Durante diligências, o suspeito foi localizado e reconhecido por testemunhas.

No momento da abordagem, ele resistiu à ação policial e foi necessário o

uso moderado da força para contê-lo. Ele foi preso e encaminhado à Delegacia. Um celular, uma máscara e o veículo utilizado foram apreendidos.

CLEVELÂNDIA

Confronto com a Polícia termina em morte

Assessoria - Um homem morreu após confronto com equipes da Rotan na madrugada de sexta-feira, 20.

Segundo a Polícia Militar, ele era foragido do sistema prisional há cerca de sete anos e possuía diversas passagens por crimes como tráfico, homicídio e porte ilegal de arma.

Durante a abordagem em uma residência, o suspeito teria reagido e feito menção de sacar uma arma, momento

em que foi baleado pelos policiais. Ele não resistiu aos ferimentos e morreu no local. Um revólver calibre 38 com munições foi apreendido.

Apreensão de drogas em Pato Branco

Uma operação da Polícia Militar resultou na apreensão de grande quantidade de drogas e uma arma de fogo na tarde de quinta-feira, 19, no

bairro São João, em Pato Branco.

A ação foi desencadeada após denúncias de movimentação suspeita em uma residência. Durante o patrulhamento, um homem fugiu ao perceber a presença policial e entrou no imóvel, escapando pelos fundos.

Na casa, os policiais encontraram maconha, crack, além de balanças de precisão e um revólver calibre .32 com munições.

SÃO LOERENÇO DO OESTE

Marido confessa o crime contra a esposa de 29 anos

Assessoria - A Polícia Civil de Santa Catarina, por meio da Delegacia de Proteção à Criança, ao Adolescente, à Mulher e ao Idoso (DPCami), detalhou em coletiva de imprensa as circunstâncias da morte de Sara Bianca Schneider, de

29 anos. O crime ocorreu no município de São Lourenço do Oeste (SC), na microrregião de Pato Branco.

Sara foi atingida por um disparo de arma de fogo (escopeta calibre 12) na região da cabeça enquanto estava no banheiro da residência.

O autor do disparo, um advogado de 36 anos e esposo da vítima, apresentou-se voluntariamente à autoridade policial. Em depoimento, ele confessou o crime, alegando que o ato ocorreu durante uma discussão motivada pela intenção da vítima de se

mudar para Curitiba com a filha do casal.

A criança, de 4 anos, estava no imóvel no momento do crime. A arma utilizada possuía registro regular. Ambos os casos seguem sob investigação judiciária para a conclusão dos inquéritos.

Felca fala do ECA Digital: ‘vai ter muito mais bônus do que ônus’

Estadão/Conteúdo - O influenciador Felipe Bressanini, conhecido como Felca, se pronunciou nas redes sociais após a publicação do decreto de regulamentação do Estatuto da Criança e do Adolescente (ECA) Digital. A legislação foi criada para proteger crianças e adolescentes na internet e entrou em vigor na terça-feira, 17.

Entre os principais pontos do decreto, há a proibição da monetização de conteúdo “vexatório”, como exploração e abuso sexual,

publicações que retratem crianças e adolescentes de forma erotizada e sexualmente sugestiva, violência física, pornografia, entre outros. Há ainda a previsão de que responsáveis de influenciadores mirins precisem de uma autorização judicial para lucrar com seus conteúdos. “As ferramentas de supervisão parental deverão permitir aos pais configurar as opções de conta da criança ou do adolescente e identificar os perfis de adultos com os quais

essa criança ou adolescente interage. Minha opinião: eu gostaria de saber com quem meu filho anda falando no quarto trancado”, disse Felca.

Exploração de crianças

O ECA Digital foi aprovado após Felca publicar um vídeo em que denunciou a exploração de crianças e adolescentes nas redes sociais.

Ele, no entanto, fez questão de citar que não foi responsável por criar a lei. “Eu

fico verdadeiramente feliz pela nossa luta e pelo fato de a gente ter conseguido gerar algo assim. Agora é uma lei”, disse.

Felca se mostrou confiante, apesar de reticente. “Na teoria, eu acredito que vai ter muito mais bônus do que ônus para as crianças. Agora, na prática, quem vai dizer é só o tempo. Não vou ser eu, não vai ser o seu influenciador favorito, não vai ser a página de fofoca e muito menos o grupo do zap. Será o tempo”, disse.



Dom Edgar Ertl

Bispo da Diocese de Palmas-Francisco Beltrão

Esmola: Doar ainda hoje!

Na Exortação Apostólica Dilexi te – “Eu te amei” (Ap 3,9) – publicada no dia 4 de outubro de 2025, “sobre o amor para com os pobres”, o Papa Leão 14 falou com profundidade sobre a prática da esmola, um dos pilares cristãos e católicos durante o Tempo da Quaresma:

“Convém dizer uma última palavra sobre a esmola, que hoje não goza de boa fama, frequentemente nem mesmo entre os cristãos. Não só é raramente praticada, como às vezes é até desprezada. Por um lado, reafirmo que o auxílio mais importante para uma pessoa pobre é ajudá-la a ter um bom trabalho, para que possa ter uma vida mais condizente com a sua dignidade, desenvolvendo as suas capacidades e oferecendo o seu esforço pessoal. Assim, a esmola continua a ser um momento necessário de contato, encontro e identificação com a condição do outro” (n. 115).

Para quem ama verdadeiramente, é evidente que a esmola não isenta as autoridades competentes das suas responsabilidades, nem elimina o empenho organizativo das instituições, muito menos substitui a legítima luta pela justiça. Ela convida, porém, a parar e a olhar nos olhos a pessoa pobre, tocando-a e partilhando com ela algo do que se tem. Em todo o caso, a esmola, mesmo que pequena, infunde pietas numa vida social em que todos se preocupam com o seu próprio interesse pessoal. Diz o livro dos Provérbios: “O homem

O auxílio mais importante para uma pessoa pobre é ajudá-la a ter um bom trabalho, para que possa ter uma vida mais condizente com a sua dignidade, desenvolvendo as suas capacidades e oferecendo o seu esforço pessoal.

de olhar generoso será abençoado, porque dá do seu pão ao pobre” (Pr 22, 9; cf. n. 116).

Esmola na tradição bíblica e dos santos padres da Igreja

O Papa Leão 14 cita textos tanto do Antigo como o Novo Testamento que contêm verdadeiros hinos à esmola: “Todavia, sê generoso para com o miserável, e não o faças esperar pela esmola. [...] Encerra a tua esmola nos teus celeiros, e ela te livrará

de todo o mal (Sir 29, 8.12). E Jesus retoma este ensinamento: “Vendei os vossos bens e dai-os de esmola. Arranjai bolsas que não envelheçam, um tesouro inesgotável no Céu” (Lc 12, 33).

A São João Crisóstomo atribuiu-se a seguinte exortação: “A esmola é a asa da oração. Se não acrescentares uma asa à tua oração, ela mal poderá voar”. E São Gregório de Nazianzo concluía uma das suas famosas orações com estas palavras: “Se, portanto, me ouvirdes enquanto é tempo, ó servos de Cristo, irmãos e coerdeiros visitemos Cristo, cuidemos de Cristo, alimentemos Cristo, vistamos Cristo, acolhamos Cristo, honremos Cristo: não apenas com uma refeição, como alguns; não apenas com perfumes, como Maria; não apenas com um túmulo, como José de Arimatéia; não apenas com os ritos para a sepultura, como Nicodemos, que amava Cristo apenas pela metade; não apenas com ouro, incenso e mirra, como os Magos; mas, visto que o Senhor quer misericórdia e não sacrifício [...] ofereçamos esta aos pobres, para que, quando partirmos deste mundo, sejamos acolhidos por eles nos templos eternos” (cf. n. 117).

Esmolar pela causa do amor

O Papa Prevost, propõe por fim, que o amor e as convicções mais profundas devem ser alimentados, e isso faz-se com gestos. Permanecer no mundo das ideias e das discussões, sem gestos pessoais, frequentes e sinceros, será a ruína dos nossos sonhos mais preciosos. Por esta simples razão, como cristãos, não renunciemos à esmola. E será sempre melhor fazer alguma coisa do que não fazer nada. Mas precisamos de praticar a esmola para tocar a carne sofredora dos pobres. O amor cristão supera todas as barreiras, aproxima os que estão distantes, une os estranhos, torna familiares os inimigos, atravessa abismos humanamente insuperáveis, entra nos meandros mais recônditos da sociedade. Por sua natureza, o amor cristão é profético, realiza milagres, não tem limites: é para o impossível. Assim, uma Igreja que não coloca limites ao amor, que não conhece inimigos a combater, mas apenas homens e mulheres a amar, é a Igreja de que o mundo hoje precisa (cf. nn. 118-119).

Valdecir Tozetto, de Francisco Beltrão, conserta relógios há mais de 40 anos

Ele iniciou nessa profissão no dia 22 de março de 1982 e, desde o dia 28 de dezembro de 1987, trabalha na Relojoaria Tic Tac.

Valdecir é uma pessoa bastante conhecida, atende todos com igualdade e é muito simpático e educado. Nasceu no dia 14 de outubro de 1966, em Pato Branco. No dia 23 de junho de 1976 chegou a Beltrão com sua família. Com 8 anos, já trabalhava para ajudar os pais. Vendia picolé e caqui, foi enrolador de mandolates, embalador de mudas de eucalipto, garçom e também cuidou de lanchonete.

Em 1982, segundo ele, 90% dos relógios eram mecânicos e automáticos; hoje, 90% são de pilha. Há 38 anos, quando passou a fazer parte da Relojoaria Tic Tac, de seu Ivo e dona Vera Schmitz, havia dez relojoeiros, que tinham muito trabalho. As ferramentas usadas naquela época são as mesmas de hoje.

Atualmente, há relógios modernos que, quando estragam, vão para a assistência e são substituídos por novos.

No dia 23 de junho de 1990, Valdecir casou-se com Marilene de Castilho, com quem tem um casal de filhos, Marlon e Júlia. Ele possui uma coleção com vinte relógios. A Tic Tac está no comércio há 59 anos e vende inúmeras marcas de relógios, entre elas Orient, além de joias e produtos eletrônicos.

Os consertos feitos por Valdecir são



Valdecir revisa um relógio, enquanto é observado por dona Vera, por Vitor Zeferino, de 18 anos, a quem ensina o ofício, e por Leonardo dos Santos Bachera, responsável pelo controle dos relógios consertados.

de qualidade, com muita honestidade e transparência. Na maioria das vezes, ele abre o relógio na frente do cliente, apresenta o orçamento e já explica qual é o defeito. “Para mim, é uma paixão consertar relógios; gosto do que faço.”

Nas horas de folga, Valdecir é apicultor; iniciou nessa atividade no ano 2000. Na Fazenda Cortegipe, da família Schmitz, tem mais de 60 caixas de abelhas. Nem todo mundo que vai até seu local de trabalho procura consertar relógios; alguns vão comprar mel 100% puro.

“Em relação ao passado, o trabalho reduziu bastante.” Muitos deixaram de usar relógio por causa do celular. “Hoje tem relógio por tudo: motos, carros, computadores.” Valdecir co-

menta que o relógio também faz parte do look. Para festas e casamentos, um relógio bonito faz toda a diferença!

No momento da foto, Valdecir revisava o relógio de dona Lourdes Pereira da Silva Souza, do bairro Padre Ulrico — um relógio Orient automático que ela comprou há quatro anos na Tic Tac. Ele era observado por dona Vera, por Vitor Zeferino, de 18 anos, a quem está ensinando o ofício, e por Leonardo dos Santos Bachera, que faz o controle dos relógios consertados.

Ainda vai demorar, mas Valdecir se emociona ao imaginar o dia da sua aposentadoria. “Não sei como vou lidar com isso. Consertar relógios é minha paixão. Não conquistei só clientes, conquistei amigos.”



Você já viu um gato vegetariano? Ele existe, tem três anos e atende pelo nome de Nenezinho. O gato é do Emerson Macari, que reside em seu sítio, na Linha Macagnan, em Beltrão. Desde os primeiros meses de vida, ele sempre comeu verduras e frutas. Na verdade, Nenezinho come de tudo, além de ser um ótimo caçador de ratos. O gatinho é muito bem cuidado pelo Emerson e já faz parte da família.



No domingo, dia 15 de março, último dia da ExpoBel, João Pagnan, da comunidade do Rio Tuna, em Beltrão, esteve com a filha Elenice, a neta Ayla, de 9 meses, e a esposa Gentila. Eles foram jantar no tradicional Café Colonial da exposição, que todo ano é um sucesso.



Domingo, 15 de março, Hélio Alves, da Rádio Ampere, apresentador do programa Comunidades, recebeu a gaitera Dana e seus pais, Leocir e Clair, que residem na comunidade de Linha Gaúcha, em Santa Izabel do Oeste.

FOPAR
CONSTRUINDO COM VOCÊ

Material p/ construção
construindo com você, uma das maiores lojas de materiais de construção da região.

Fone: (46) 3524-2070 Fone: (46) 99931-0021

Av. General Osório, 431 - email: fopar@brturbo.com.br

NCR **CHAPEAÇÃO CASARIL**

Fone: (46) 3523-5077 Celular: (46) 99923-9449

Av. Antonio Silvio Barbieri, 1315 - Guanabara - FB

ANDRÉ
VEÍCULOS

Fones (46) 98817-9060 / 99105-5302 / 3055-3127 / 3055-1156

www.andreluizveiculos.com.br
Av. Antonio Silvio Barbieri, 1.297 - Pinheirinho - FB

DESPACHANTE PRETO

Há 23 anos seu despachante de confiança
Maor Prolo Lorenzetti - Detran Portaria 668/96

Fones (46) 3523-1650 / 9101-1222

E-mail: despachante preto@hotmail.com
Rua Tenente Camargo, 898 - Bairro Pres. Kennedy

BELTRÃO
POÇOS ARTESIANOS

EQUIPAMENTOS E ASSISTÊNCIA TÉCNICA
(46) 3523-4714 ☎ (46) 99974-0273
Av. General Osório, 1006 - Cango - FB

RS

RESTAURANTE
SALAPATA
DESDE 2005



Sabor que acolhe,
como abraço de família.

Av. Atílio Fontana,
4909 - Pinheirinho - FB
(em frente a BRF)



afubra
Sempre com você!

- Eletrodomésticos
- Som e imagem
- Bazer
- Camping e lazer
- Móveis
- Insumos agrícolas
- Ferramentas
- Máquinas
- Ferragens

www.lojasafubra.com.br
(46) 3905-1800
Francisco Beltrão - Av. Duque de Caxias, 199



**AUTO PEÇAS
SÃO BRAZ**

Câmbios Automáticos
Peças Novas e Seminovas

R. Porto Alegre, 867 - Bairro Alvorada - Francisco Beltrão
(46) 99129-6946 autopecassaobraz.com.br



**IMPRESSO OU DIGITAL,
O JORNAL DE BELTRÃO
TRAZ CONTEÚDO
sem igual**

Falta de chuvas no início de 2026 afeta produção agropecuária e abastecimento de água no Sudoeste do Paraná; cenário preocupa agricultores em toda a região

Fotos: assessoria

Capanema decreta emergência por estiagem e perdas no campo já passam de R\$ 69 milhões



Lavoura castigada pela falta de chuvas evidencia os impactos da estiagem no meio rural do Sudoeste do Paraná.

JdeB - A estiagem prolongada que atinge o Sudoeste do Paraná desde o início do ano levou o município de Capanema a decretar situação de emergência. A medida foi oficializada por meio do Decreto nº 8.061/2026, após a constatação de um volume de chuvas muito abaixo do esperado entre janeiro e março.

Segundo dados da Secretaria Municipal de Agricultura e Meio Ambiente de Capanema, o acumulado no período foi de apenas 79,8 milímetros, enquanto a média histórica gira em torno de 500 milímetros. O déficit hídrico já provoca impactos diretos na produção agropecuária e no abastecimento de água, atingindo cerca de 1.600 pessoas, entre agricultores e pecuaristas.

Em diversas comunidades rurais, moradores passaram a depender do fornecimento emergencial por caminhões-pipa. A situação também comprometeu reservas hídricas, com registro de açudes secos e redução significativa da vazão de poços, rios e nascentes. O Jornal de Beltrão em conversa com a prefeita de Nova Prata do Iguaçu, Neginha do Sassá, ouviu o

relato que o mesmo acontece no município.

Os prejuízos econômicos são expressivos. Levantamento do Formulário de Informações de Desastre (FIDE) aponta perdas superiores a R\$ 69 milhões no setor privado, com maior impacto nas lavouras de milho e na pecuária. O prefeito Neivor Kessler destacou a gravidade do momento e as medidas adotadas pelo município. “Não estamos passando por um bom momento na situação climática. Para amenizar e contribuir com a nossa gente, em especial na produção agropecuária, emitimos o decreto de situação de emergência. Também estamos encaminhando um documento ao Governo Federal solicitando o reconhecimento dessa situação”, afirmou o prefeito.

Com o decreto, a prefeitura fica autorizada a mobilizar órgãos públicos e

adotar ações emergenciais para reduzir os impactos da seca e prestar assistência à população afetada. Contudo, o cenário observado em Capanema reflete uma condição mais ampla que atinge o Sul do Brasil. No oeste paranaense, a falta de chuvas já acende alerta entre produtores de milho safrinha, cultura fundamental para a economia regional.

De acordo com levantamento da consultoria AgRural, o plantio da safra 2026 chegou a 91% da área estimada no Centro-Sul do país até meados de março. Apesar do avanço recente, o ritmo ainda está abaixo do registrado no mesmo período do ano passado. Mais preocupante que o atraso no plantio é a condição das lavouras. A baixa umidade do solo já afeta áreas onde o milho entra na fase reprodutiva, etapa decisiva para a definição da produtividade.

No Sul do país, a soja também sofre com a irregularidade das chuvas. No Rio Grande do Sul, dados da Emater/RS-Ascar indicam que 59% das lavouras



Prefeito Neivor Kessler anunciou decreto de emergência após perdas no campo causadas pela seca.

estão em enchimento de grãos e 26% em maturação. A produtividade média estimada caiu para 2.871 quilos por hectare, uma redução de 9,7% em

relação à previsão inicial.

Seca avança no Paraná e reforça alerta

No Paraná, o avanço da seca também é confirmado por dados oficiais. De acordo com a Agência Nacional de Águas (ANA), em parceria com o Simepar, houve intensificação da seca no Centro-Oeste do estado em fevereiro de 2026.

Seis estações meteorológicas registraram volumes de chuva abaixo de 60 milímetros no período. Em casos mais extremos, como em Santo Antônio da Platina, o acumulado foi de apenas 8,2 milímetros no mês, muito distante da média histórica de 137 milímetros.

Diante desse cenário, especialistas alertam que a regularização das chuvas nas próximas semanas será decisiva para reduzir perdas e garantir o desenvolvimento das lavouras ainda em campo.



alfa
Agropecuária

Tudo o que você precisa para sua casa ou propriedade

Insumos Agrícolas	Rações e Concentrados
Ferragens e Ferramentas	Farelos de soja e trigo
Veterinária	Assistência técnica

Av. Atilio Fontana, 3819
Júpiter, Francisco Beltrão - PR, 85603-025

(46) 2520-6668
(46) 99933-0587

PROMOÇÃO
COOPERAR COANHAR
CRESOL

Participe da promoção e transforme seus sonhos em realidade!

R\$ 12 MILHÕES
em prêmios

CRESOL

Saiba como participar!

TEIA DE PALAVRAS ABC

Siga letra por letra, as palavras (grifadas no texto) podem estar em linha reta (em parte) ou fazendo “curvas”, da direita para a esquerda, da esquerda para a direita, de cima para baixo ou de baixo para cima, assim como na diagonal. É teia porque as palavras estão todas interligadas.

Eu a avisei, faz tempo, Não quis me acreditar, Do jeito que estão se odiando Um dia irão brigar.

B	R	I	D	E	D	J	A	N	D	T	B	D
A	C	E	R	U	S	I	E	K	E	O	N	R
Ã	J	C	O	O	D	P	T	M	V	A	G	I
O	A	C	R	P	M	E	W	A	R	A	T	I

RESUMO DAS NOVELAS

A Nobreza do Amor — Globo 18h

Cayman sofre um acidente durante a fuga e não resiste. Antes de morrer, Cayman pede a Omar que ajude Niara e Alika a chegar ao Brasil. Niara explica a Alika que seu tio Zambi se casou com uma brasileira. Jendal vai atrás de Alika com seus soldados, e encontra o corpo de Cayman. Alika e Niara conseguem embarcar para o Brasil. Alika promete que irá recuperar o trono de Batanga.

Coração Acelerado — Globo 19h

Agrado devolve o anel de João Raul, e os dois discutem novamente. Naiane vibra com as ações de Ronei para aproximá-la de João Raul. Agrado e Zuzu veem João Raul com Naiane. Zuzu conhece Malvino. Agrado encontra Eduarda trabalhando em um bar. Ronei se insinua para Zilá. Rosalva decide fazer outro chá para influenciar Leocádia. Ronei tem uma ideia de como convencer João Raul a acreditar que Naiane é a garota de seu passado

Três Graças — Globo 21h

Joaquim mente para Paulinho, afirmando que roubou escultura a mando de Arminda. Ferette tem a impressão de que Arminda está defendendo Joaquim. Ferette ordena que Macedo leve Gerluce até ele. Paulinho instala um aparelho de escuta na mesa do ferro-velho. Gerluce acaba associando o rosto de Vicente ao retrato-falado do assassino do pai de Paulinho. João Rubens pede o divórcio para Kasper. Gerluce se apavora com a ameaça de Ferette contra sua família.

ANIVERSARIANTES

- Hoje, 21 de março
Parabéns!
• Fernanda Pillar
• Jorge Edmar Grinders
• Jorge Krindges
• Paulo Telles Filho
- Amanhã, 22 de março
• Ivanilda Pitt
• Lea Sanderson Camilotti
• Otávio
- Segunda, 23 de março
• Simone Zancan

RECEITA

Feijão na panela de arroz

Ingredientes
3 xícaras de chá de feijão carioca (540 gramas)
1 cebola
2 dentes de alho
2 colheres de sobremesa de azeite
Água para cozinhar o feijão
Páprica defumada a gosto
Chimichurri a gosto
1 colher de sobremesa de sal

Modo de preparo
Separe todos os ingredientes e utensílios necessários, além de escolher o feijão e picar a cebola para organizar sua bancada. Deixe o feijão de molho de um dia para o outro para facilitar o cozimento;
Vamos começar! Ligue a panela de arroz no modo cozinhar e adicione o azeite, os dentes de alho amassados e a cebola picada;
Misture os temperos na panela e tampe-a para deixar refogar até que fiquem levemente dourados;
Feito isso, adicione o feijão de molho à panela e cubra com água o suficiente para o cozimento;
Tempere a mistura como preferir e tampe a panela novamente para iniciar o processo de pressão ou fervura. Deixe o feijão cozinhar por um período de aproximadamente 2 horas, mantendo a panela fechada;
Em seguida, abra a panela com cuidado e adicione o sal, ajustando o tempero conforme o seu paladar;
E está pronto! Desligue a panela de arroz e sirva o feijão ainda quente para acompanhar suas refeições diárias.

Receiteria.com

HORÓSCOPO

ÁRIES 21/3 20/4

O Sol começa a transitar no seu signo às 14h47, trazendo uma fase de excelentes mudanças no trabalho. Terá chances de resolver a maior parte dos problemas. Hoje você está no alerta, controle o humor.

TOURO 21/4 20/5

Você tem algumas horas antes do Sol passar a transitar na sua desfavorável 12ª casa. É o período do inferno astral. Poderá enfrentar pequenas contrariedades. Cuide-se, evite inovações, compras e viagens.

GÊMEOS 21/5 20/6

O Sol, passa a influenciar sua 11ª casa, e você terá todas as possibilidades de acertar os negócios e melhorar seus ganhos. Período positivo no lar, no amor e com a saúde. Esperanças renovadas.

CÂNCER 21/6 22/7

O clima atual é de confraternização no lar, no trabalho e com chances de resolver os problemas, inclusive o financeiro. Notícias promissoras sobre seus negócios e vida familiar. Otimismo no amor.

LEÃO 23/7 22/8

A partir de hoje o Sol, passa a influenciar a sua nona casa. Poderá contar com o sucesso nos vários setores da vida. O clima será de paz, progresso, dinheiro e saúde. Em alta viagens, compras e acertos afetivos.

VIRGEM 23/8 22/9

O período pode deixar você irritado e cansado. Não deixe a felicidade conquistada escorregar de suas mãos. Evite viagens, compras exageradas e dê mais apoio ao seu amor e família.

LIBRA 23/9 22/10

Você recebe do Sol, as chances de melhorar os negócios, trabalho e acertar a vida afetiva. A paixão fará parte das boas energias, que irão se refletir na convivência familiar. Conte com Câncer e Áries.

ESCORPIÃO 23/10 21/11

A fase atual traz apoio total de sócios ou superiores nos seus negócios e trabalho. Conseguirá vencer os problemas financeiros da família. Momentos inesquecíveis com seu amor. Pratique esporte.

SAGITÁRIO 22/11 21/12

O Sol passa a influenciar sua positiva quinta casa, indicando que você será um privilegiado. Terá oportunidade de realizar novos negócios, acertar os problemas do trabalho e, usufruir do progresso. Amor e paz.

CAPRICÓRNIO 22/12 20/1

Nesta fase deve acertar os assuntos e resolver problemas da família. Chances de compras para o lar e negócios imobiliários. Otimismo em relação à vida afetiva. Conte com Câncer e Virgem. Boa saúde.

AQUÁRIO 21/1 18/2

Positivo para resolver os problemas profissionais e, conquistar o equilíbrio financeiro. Pode realizar mudanças nos negócios. Apenas deve dar mais atenção aos parentes. Amor com equilíbrio.

PEIXES 19/2 20/3

O dia reserva mudanças no setor financeiro e profissional. O Sol passa a influenciar sua segunda casa, e o trabalho e negócios fluem para o sucesso. Mercúrio, amanhã vem com força total. Amor com prazer.

Retirado do site dircealves.com.br

SUDOKU

6	3		4		1		9	
				5	9			
4		7				6		1
1						3		9
3	6			9		5		2
			3					
5	8	2			7		6	
			8		4		2	5
	4				6	8		7

Passatempo de lógica

Complete cada tabuleiro de nove quadrados, preenchendo os espaços vazios com números de 1 a 9, de modo que eles não se repitam em nenhuma fileira vertical ou horizontal, nem em cada grupo de quadrados.

4	1	8	9	2	5	6	7	6
9	2	6	1	8	8	9	1	4
8	9	4	1	6	2	8	5	
9	8	1	5	7	6	6	4	2
2	4	5	8	6	1	7	9	3
6	7	8	2	9	4	8	5	1
1	5	9	8	8	2	4	6	7
7	8	4	6	9	1	2	3	
8	6	2	1	4	5	6	3	

Compre pelo site arecreativa.com.br



ou pelo telefone 0800 035 1422

PALAVRAS CRUZADAS DIRETAS

www.coquetel.com.br

© Revistas COQUETEL

Veículo alemão como o eVTOL	Esquema que dribla algoritmos, gerando alto engajamento em publicações (web)	Cavalos novos Cidade turística fluminense do "roteiro do café"	(?) essenciais, produtos terapêuticos	Utensílio da mesa de refeição 4ª letra	Armas como a Winchester
Número de cores do arco-íris	Alex (?), chef brasileiro Telhado			Supremo Tribunal Federal (sigla)	
	Tipo de vinho A previdência pública			Parte do intestino grosso (Anat.)	
Avesão ao convívio		Cidade da Noruega Amadureço		Paulo Coelho, escritor de "Bridz"	
(?) Vito Corleone: o Poderoso Chefão (Cin.)	O serviço do 192 O país dos faraós		(?) Dei, congregação católica		
Faz um membro sair da articulação					Material usado no fabrico de esculturas
	Ter por hábito Descerrei (os olhos)			Deu (?): não funcionou (gíria)	A primeira luz clara no horizonte
Perna, em inglês		Detector usado na defesa anti-aérea			
Mencionar em texto		(?) Eastwood, ator de "Gran Torino"			
Estrutura alongada em pessoas com miopia	(?) Maior, constelação boreal (Astr.)	Pais simbolizado pelo cedro Precisar, em inglês	Música de Dorival Caymmi		
Doce feito à base de gemas e coco				"Aérea", em FAB Irmão (fam.)	Aversão a coisas repugnantes
Próprios da tarde		Número cujo valor aproximado é 3,1416		Desenho do atlas Construiu a Arca (Bib.)	
Indicação de letreiro na sala de cinema				Feito sem apuro ou refinamento	

BANCO 3/don — leg, 4/need — opus, 5/clint — cilion, 11/carro voador, 16/fazenda de cliques, 43

#FaçaCoquetel

Assine e receba no conforto da sua casa!

www.assinecoquetel.com.br

Imagens de revistas: Desafio, Fácil, CACA PALAVRA, Cripto

QR code and social media icons.

Solução

O	S	O	I	V	D	I	V	S
S	O	N	I	L	R	E	J	S
V	D	V	W	N	O	E	Y	N
V	W	I	O	N	I	N	O	
O	N	V	E	I	T	H	I	
H	V	I	N	C	O	O	B	O
H	V	O	N	H	V	I	C	
B	H		H	V	S	N	G	E
V	C	N	O	U	R	I	S	U
S	N	D	O	N	W	S	V	
E	G	O	T	S	O	N	O	D
T	V	I	C	O	S	S	I	N
F	I	S	E	S	O	H	Z	E
I	H	V	I	V	I	V	3	
H	O	O	V	O	A	O	H	V
D								F



Christophe de Lannoy

christophegabrieldeannoy@gmail.com

Engenheiro agrônomo, sociólogo rural
e membro da Cooperiguaçu.

Sudoestinos, não sejamos trouxas!

Quanto mais estudo e acompanho a atividade leiteira na nossa região, mais me convenço que nós, sudoestinos, estamos sendo trouxas. O Sudoeste do Paraná deve ser uma das melhores regiões do mundo para se produzir leite, mas estamos ainda muito longe de realizarmos parte importante desse nosso imenso potencial leiteiro e ele não é nem divulgado. As grandes indústrias já entenderam esse nosso potencial e por aqui chegam à procura do nosso leite. Empresas como Piracanjuba se instalando em São Jorge do Oeste e Lactalis através da Cativa, cooperativa que agora é presidida por um sudoestino. Além disso a Sooro/Renner em Francisco Beltrão com investimento bilionário para aproveitamento do soro dos nossos laticínios.

No entanto, o produtor de leite é o último a ganhar poder nessa cadeia produtiva. É o elo mais fraco, o que tem mais dificuldades de se organizar para enfrentar o mercado e a concorrência muitas vezes cartelizada e é predatória. Claramente, o desafio que se coloca agora é como elevar a produção, fazer com que o produtor seja estimulado não apenas pelo preço, mas principalmente pela renda.

Pode parecer estranho, mas preço não garante renda, ainda que a torne mais fácil. O problema tem sido esse, nessa gangorra de preços, o produtor é estimulado e logo à frente desestimulado. Somente produtores com capacidade de se profissionalizar, de ter projetos sustentáveis, com bom planejamento e gestão, bem como com respaldo institucional, sobretudo de cooperativas capazes de fidelizar seus associados, com dirigentes próximos da base e comprometidos com ela, terão mais possibilidades de permanecer e crescer na atividade.

Isto precisa ser dito e colocado em prática na nossa região, carente de orientações estratégicas para o setor. Onde estão nossas universidades? Nosso IDR-PR? Nossos secretários municipais de agricultura? Sindicatos, etc.? E tomemos o exemplo do município de Francisco Beltrão, com suas 17 mil vacas na ordenha e seus 100 milhões de litros por ano de leite, em menos de dez anos pode, sim, dobrar esta produção, beneficiando grande parte dos seus mais de mil produtores de leite.

E, no entanto, não precisa aumentar muito a área de terra a ser ocupada com a atividade, talvez passar de 15% para algo mais de 20%. Mas precisamos, sim, de política públicas estruturantes, mas com políticos que saibam explicá-las ao povo e lutar por elas, sem cair no discurso fácil de bater no governo federal e no Mercosul.

Recomeçar



Evaristo Castanha

Há sempre um recomeçar na vida de cada um.

Graças a Deus.

Porque no momento em que não pudemos mais recomeçar, já não daremos mais um passo à frente.

Pior, já não mais nos levantaremos.

Será o fim de nossas forças, de nossas ilusões, de nossos sonhos, de nossas esperanças.

Mas, não falemos nisso.

Pois estamos recomeçando e é bom recomeçar.

Recomeçar depois de uma pausa é trazer novo vigor e novas forças para o trabalho.

Recomeçar depois de um desânimo é sentir novamente a alegria de viver.

Recomeçar depois que a doença esgotou as energias é ver-se rejuvenescido mais uma vez.

Recomeçar depois de um fracasso é vencer duas vezes.

Tantas vezes quantas forem necessárias.

Este é um propósito que há de tomar corpo quando iniciamos um novo dia...

Recomeçamos juntos!

“Ter fé é crer em si e recomeçar sempre. E que Deus nos abençoe”

Professor Evaristo Castanha



Richard Zajackowski

Comportamento Humano

Bacharel em Direito, servidor público aposentado,
jornalista e membro do Centro de Letras de FB

O encontro

Imanuel, Mensagem do Graal, Na Luz da Verdade

Em 14 de julho de 1930 aconteceu um dos mais fascinantes encontros do século, entre o cientista Albert Einstein que convidou para sua residência perto de Berlin, o polímata indiano Rabindranath Tagore. Entendidos e estudiosos afirmam que esse foi mais do que um mero encontro entre dois louvados prêmios Nobel.

Na verdade, afirmam que essa foi uma rara colisão entre o método científico Ocidental e a profundidade filosófica Oriental, que esses dois gigantes disputavam na realidade da natureza. Einstein liderava sua crença em um mundo físico objetivo, enquanto Tagore confiava em um “Universo Humano”, onde verdade e beleza estavam intrinsecamente ligadas à consciência humana.

Seus diálogos transcendiam as fronteiras de seus respectivos campos, tecendo juntos, o rigor objetivo da física com a subjetiva elegância da poesia. Eles exploraram os meandros da matemática, no sentido de entender o cosmos e debater se a harmonia universal é uma propriedade fundamental da Natureza ou um produto da mente humana.

Décadas mais tarde, essa profunda troca de conhecimentos continua a inspirar pensadores modernos, ao demonstrar que ciência e espiritualidade, não são forças opostas, mas duas linguagens distintas tentando descobrir os mistérios de um mesmo universo. Seus diálogos servem como admoestação atemporal do poder da curiosidade interdisciplinar pela busca de verdade.

Na verdade, ambos fazem parte de um elo de uma mesma corrente, unindo dois mundos: o da materialidade, na qual a criatura humana vive e trabalha pela sobrevivência física e o mundo intrínseco, onde sonhos e desejos pela eternidade, sejam o único caminho que o espírito humano deva trilhar para retornar à sua origem, desenvolvido, pleno e consciente. (292)

Entidades empresariais vão atuar na renovação de benefícios fiscais

Assessoria - O G7 Paraná, em parceria com a Secretaria da Fazenda do Estado do Paraná, vai atuar para a prorrogação de 94 benefícios fiscais envolvendo Imposto sobre Circulação de Mercadorias e Serviços (ICMS), que têm validade até 30 de abril. Os benefícios atendem os setores produtivos agropecuário, indústria, transporte, comércio e saúde. A ação conjunta foi alinhada em reunião entre os integrantes do G7 e o secretário da Fazenda, Norberto Ortigara, nesta semana em Curitiba.

O processo de prorrogação dos convênios precisa seguir as novas exigências estabelecidas pela Lei de Responsabilidade Fiscal. Desta forma, as entidades do G7 Paraná vão colaborar com o levantamento de dados econômicos, sociais e ambientais, definição dos mecanismos de monitoramento e a avaliação de resultados. De posse destas informações, a Sefa irá encaminhar a renovação dos benefícios fiscais. O objetivo é a renovação dos benefícios por mais cinco anos.

G7 Paraná debateu temas de interesse dos setores produtivos e da sociedade

paranaense

“Cada entidade do G7 Paraná vai realizar o levantamento do setor para encaminhar as informações a Sefa. Afinal, a renovação destes convênios é fundamental para os setores produtivos e para a sociedade paranaense, pois contribui diretamente para reduzir os custos de produção e gerar emprego e renda”, destaca o coordenador do G7 Paraná e presidente do Sistema Faep, Agide Eduardo Meneguette.

“Em dezembro de 2025 ocorreu mudanças na forma de renovação. Agora é preciso explicar de que forma essa renúncia contribui para a sociedade paranaense. Por isso, é fundamental a participação das entidades do G7 Paraná para mostrarmos os impactos positivos e criar um painel que mostre os indicadores”, reforça Ortigara.

Outro tema da reunião envolveu o fornecimento de energia elétrica, sob responsabilidade da Copel. Diversos setores produtivos têm registrado problemas, com interrupções frequentes, oscilações de tensão e demora no restabelecimento do serviço. Essas ocorrências têm gerado perdas e prejuízos financeiros.



Dom Agenor Girardi

DIÁRIO DE

2 de fevereiro de 1952 - 8 de fevereiro de 2018

Perseverando no amor verei mudar o mundo ao meu redor

22 e 23 de abril de 1978 - Sábado e domingo

Tive um sábado cheio de trabalhos, sobretudo na impressão do mimiógrafo.

À tarde aproveitei para organizar melhor o meu quarto, procuro deixá-lo bem arrumado como se fosse a última vez. Quem entrar no meu quarto deve encontrar um ambiente de Deus.

Nesta tarde de domingo fui com o Pe. Humberto e Laércio até Campinas. Foi mesmo uma alegria imensa reencontrar os seminaristas da filosofia e amigos que lá deixei.

Eu adoro viajar, rever os amigos, renovar as amizades...

24 a 28 de abril de 1978 - Segunda a sexta-feira

Minha experiência mais concreta desta segunda-feira foi lavar toda a louça da janta, praticamente sozinho, já que os demais precisaram sair antes. Foi uma experiência de doação, procurei fazer bem e fazer com amor.

Senti de agradecer muito a Deus nesta terça-feira por um trabalho que terminei nesta tarde: datilografar as constituições, que exigiu muito de mim, muito esforço e empenho.

É preciso fazer de cada dia uma vitória e uma conquista.

Uma experiência que estou procurando fazer também é ler mais jornais, assistir mais notícias, assim quero estar mais por dentro do mundo com seus problemas e dores.

Em minhas orações e reflexões devo ter presente toda a dor do mundo, toda a humanidade que é injustiçada e que sofre o mal da fome e da miséria.

29 e 30 de abril de 1978 - Sábado e domingo

Encontro vocacional de jovens

Setor Vila Formosa – SP

Perseverando no amor verei mudar o mundo ao meu redor. O evangelho é fascinante.

A palavra de vida deste mês foi marcante “fazer o bem a cada pessoa” se até um copo de água dado com amor terá recompensa, quanto mais uma vida voltada e doada as pessoas.

Domingo 22:30h, silêncio aqui no meu quarto. Silêncio dentro de mim. Lá fora a chuva cai, ouço o ruído agradável da chuva.

Noite de domingo, medito, mais um domingo que passou. Foi sensacional. Trabalhei o dia todo no encontro vocacional no Setor Vila Formosa – SP no Colégio das Irmãs F.N.S.S.C. 85

jovens estiveram presentes. Dei uma boa palestra sobre a vida humana e cristão. Me senti livre, livre e com paz e segurança.

Procurei mesmo acolher Jesus em cada pessoa, conversei e orientei muitos jovens.

Assim, abril chegou ao fim, e com ele o meu terceiro mês de noviciado.

O tempo corre. A vida passa. Eu busco a meta...

Palavra de vida mês de maio: “Amai os vossos inimigos, fazei o bem aos que vos odeiam, bendizeis os que vos maldizem, rezai pelos que vos insultam.” (Lc 6, 27-28).

1º a 5 de maio de 1978 - Segunda a sexta-feira

Maio está presente, está acontecendo.

É um novo mês que terei para viver, mas sobretudo para amar.

Nesta tarde de 1º de maio – feriado – realizamos uma partida de futebol de salão entre seminário x Gru-Ami. Foi um jogo muito bom e muito disputado, perdemos de 3x2, mas foi uma tarde vibrante.

Neste 1º de maio quero também colocar em minhas orações todos os operários, aqueles que trabalham em serviços pesados, aqueles que não têm emprego...

Fiquei pensando neste dia 2 de maio após ter rezado o Magnificat, quantas maravilhas o Senhor já realizou em mim nestes meus 26 anos de vida...

As maravilhas que realizou em Maria, realiza também em mim. Quantas graças eu já recebi, quantas pessoas já conheci, quantas palestras já dei, quantos encontros já participei...

Realmente, o Senhor realizou maravilhas em mim, cada dia é sempre novo, sempre uma oportunidade para Deus derramar suas graças.

Minha maior experiência nesta quarta-feira foi ao voltar do encontro inter-congregacional no centro de São Paulo, lavar a louça, depois servir a janta a quem chegou atrasado, descarregar a Kombi, arrumar o refeitório. Fui até o fim. Fiquei duas horas me doando na cozinha.

Aos poucos estou entendendo o que é ser comunidade. Também nos jogos de canastra é uma nova oportunidade de crescer no relacionamento, saber perder, saber ganhar e sobretudo fazer tudo por Jesus.

Não posso esquecer do meu pacto com Jesus Abandonado.



Marmeleiro

New Reu

Nereu Miserski
Celular: 99133-6694 nereumarmeleiro@gmail.com

Albert Einstein e a frase sobre simplicidade que inspira até hoje: "Se você não consegue explicar algo de forma simples, é porque ainda não entendeu bem o suficiente".

ANIVERSARIANTES



Fabiane Tabaldi, dia 23.



Maria Luiza S. Florkovski celebra seus 11 anos no dia 24, recebendo o carinho especial de sua mãe, Eliane, de seu pai, Ary, e de seu irmão Luiz Carlos, que lhe desejam muita saúde, felicidade e um futuro repleto de conquistas.

Vilinho, mascote da S.E.M., de aniversário amanhã.



Emanuel Volpatto, de Marmeleiro, deu uma entrevista para o Globo Rural dia 1º de março desse ano. Ele vai ser entrevistado para o caderno dos Colonos e Motoristas de Marmeleiro.



MARMORARIA
ÁGUA BRANCA



(46) 98815-1666 / (46) 98829-1928
Linha Água Branca • CEP 85616-882 • Marmeleiro/PR



PontoNET
PROVEDOR

Fone (46)
3525 3261
98404-9688
R. Isidoro Lirio Flach
540, sala 2 - Marmeleiro

Dreizehn Linden, que significa Treze Tílias

Treze Tílias é conhecido como "Tirol Brasileiro". Município fundado em 13 de outubro de 1933 com o nome de Colônia DreizehnLinden, dado pelo ex ministro da Agricultura da Áustria Andreas Thaler. Hoje a praça leva o nome dele, Andreas Thaler.

A ideia era acolher imigrantes austríacos que buscavam novas oportunidades. A cidade é reconhecida por sua arquitetura e a cultura austríaca no meio Oeste de Santa Catarina. O grupo dos primeiros moradores era composto de 82 famílias. Só se tornou município em 29 de abril em 1963. O prefeito atual é Armindo Ansiliero Junior (PP), a população soma aproximadamente 8.700 habitantes.

Conrado Moser descendente de austríacos, proprietário do Hotel 13 Lin-



den, conserva uma tradição de sair na sacada do hotel, principalmente aos domingos às 8h, para tocar um instrumento que se chama Alphorn, de 3,5 metros de comprimento.

Algumas músicas que ele toca: Bide Rinder, Margantau, Gebet entre outros. Esse instrumento é original da região dos Alpes (Suíça, Áustria, Alemanha)

Germano Steilnann (2º na foto) e sua esposa, Rosana (4º na foto). Eles são de Carazinho (RS) e estavam visitando a cidade. Deram umas sopradadas no Alphorn. Na foto também os componentes oficiais Robson Fleck, Conrado Moser e Roberto Maia. Dia 14 eles se apresentaram na Colônia Independência, no Paraguai.

Expobel 2026



Senador Sergio Moro com a vereadora de Marmeleiro Karine Mocellin Grecco Ferreira (União Brasil)

Vereadora Karine: "Tive a honra de estar ao lado, nesse último domingo, do senador do Estado do Paraná Sergio Moro, em um momento de diálogo e troca de ideias sobre temas importantes para o nosso, município, Estado e para o futuro do nosso país. Foi uma oportunidade valiosa para ouvir, conversar e refletir sobre os desafios e caminhos que precisamos construir juntos, firmes e fortes. Também tive a satisfação de conhecer e conversar com sua esposa, a deputada federal Rosângela Moro, uma mulher admirável, que se destaca por sua sensibilidade, empatia e inteligência na defesa de pautas relevantes para a sociedade. Momentos como esse reforçam a importância do diálogo, do respeito às ideias e da construção conjunta de um país cada vez melhor para todos".



Julia Manoelly Ferreira Miserski recebeu o sacramento da Crisma dia 13 de março, na Paróquia São José Operário, de Umuarama, na Diocese. O excelentíssimo monsenhor bispo dom frei João Mamede Filho crismou solenemente a Julia. Na foto, Oli Júlia Miserski, madrinha; e a crismanda Julia, Miguel Jorge, Patrícia e Jorge Manoel Miserski. A catequista foi a Márcia Bono.

A bola vai rolar no módulo esportivo



Amanhã no módulo esportivo Wilson Henrique jogo de abertura da Copa da Aesupar às 15:30 Marmeleiro X Pérola D'Oeste, será transmitido pela Rádio Cristal FM 92.9, na voz de Valdecir Moraes e repórter de campo Gilmar Garbin.

NÃO DEIXE
ÁGUA PARADA



TODOS CONTRA A DENGUE

Num giro por Beltrão, Santin Roveda anuncia Poupa Tempo para o município

JdeB - De saída do comando do Detran, Santin Roveda fez um giro por Francisco Beltrão ontem (na véspera ele prestigiou a inauguração do Hospital de Salto do Lontra). Nas várias entrevistas que deu, destacou o investimento que o município poderá ter com o Poupa Tempo estadual — reivindicação dos vereadores Adolfo Pegoraro (PSDB) e Bruno Savarro (PL), com documento assinado também pelo prefeito Antonio Pedron (MDB).

“Isso vai ser levado agora para o governador Ratinho Júnior [PSD]. O Poupa Tempo do Estado do Paraná tem tudo em um só lugar: carteira de identidade, serviço do Detran, pagamentos, segunda via, verificação de pagamento de imposto, etc. Se você que não sabe, digamos, baixar um aplicativo, fazer seu cadastro no gov.br, nós temos, lá dentro do Poupa Tempo, alguém pra dar instrução”, disse Roveda, que vai deixar a função porque seu nome está colocado como pré-candidato a deputado federal pelo PSD.

O Poupa Tempo estadual existe em 20 municípios. “São três em Curitiba e 17 no Estado, tem em Ponta Grossa, Foz do Iguaçu, Cascavel, Londrina, Maringá, Umuarama, Paranaguá, entre outros, e Francisco Beltrão brevemente poderá estar incluído nesse mapa. A boa notícia que eu digo é que a gente tem possibilidade de trazer pra cá. Acho que vai beneficiar demais cada um, e fica esse legado da nossa gestão”, declarou Roveda, também recebido no **Jornal de Beltrão**.

Que avaliação o senhor faz da sua gestão?

Roveda - Eu digo que o Detran está, desde a maternidade até o cemitério. Quando a criança nasce, é importante ter um deslocamento para a sua casa ou para algum lugar. Quando a gente vai dessa para melhor, a gente tem necessidade também de utilizar os serviços que, desde que a gente sai de nossa casa, que a gente pisa na calçada, o Detran está presente, está dentro da indústria, do agro, do empreendedorismo, e por isso que a gente vê que também baixar imposto é superimportante.

A diminuição do IPVA foi um dos fatores que mais me deu destaque no Detran, o Santin Roveda ficou conhecido como “o cara do IPVA”, ao lado do governador Ratinho Júnior, porque a gente diminuiu o imposto que pesava no dia a dia de todo mundo. O IPVA que



era 3,5% foi para 1,9%.

O pessoal duvidava.
Roveda - Em 2025, quando a gente anunciou isso, teve o questionamento: “Mas será que vai baixar mesmo?” E, nesse ano, a gente percebeu as pessoas fazendo ali a impressão dos boletos, se preparando para o pagamento. Uma em cada três pessoas pagou à vista; a adimplência melhorou. O que é a adimplência? É

Santin Roveda:
“Temos a renovação automática da CNH, quando você, que faz um trânsito positivo, um trânsito bom, não tem infração nos últimos 12 meses, você pode fazer a tua renovação automática, sem sair de casa e sem pagar nada”.

o pagamento regular mesmo, que as pessoas tiveram mais recursos para fazer esse pagamento tão importante, sofreram menos para pagar.

Isto é só o Paraná que está fazendo?

Roveda - Sim. Baixar um imposto tão importante como o IPVA, é só o Paraná que está fazendo, além da isenção das motos até 170 cilindradas; motos não pa-

gam também o pedágio, e caminhão paga 1%. A gente está mostrando que o Detran não é só um órgão de arrecadação ou de multa. Também com a renovação automática da CNH, quando você, que faz um trânsito positivo, um trânsito bom, não tem infração nos últimos 12 meses, você pode fazer a tua renovação automática, sem sair de casa e sem pagar nada.

Como se faz?

Roveda - Você entra no aplicativo “CNH do Brasil”, entra em “condutor” e vai em “autorizar a participação”, para você ter o selo do bom condutor. Tenho certeza que é mais uma atitude do governo que melhora a tua vida.

Também outra mudança que devolveu o dinheiro para o teu bolso é a não necessidade de imprimir a CNH, esse documento, você pode utilizar ele no smartphone digital. Se você não tem necessidade de imprimir, você não precisa pagar R\$ 90,00, que você tinha que pagar antes. E levei na Assembleia também, semana passada, em mãos, para o nosso presidente Alexandre Curi [PSD], a proposta, projeto de lei, para que a gente possa diminuir os exames médicos e psicológicos, que hoje são R\$ 404,00, e a intenção é diminuir 55%, de R\$ 404,00, passar a R\$ 180,00. Detran não está parado. A gestão do Santin Roveda está movimentando e mudando a vida e a sociedade.

Roveda não vê problema na demora na escolha do candidato do PSD ao governo

Como é que você está avaliando essa indefinição do PSD, desde o ano passado, para escolha do candidato ao governo, isso não está prejudicando o grupo político?

Santin Roveda - Olha, tem gente que gosta de ser inteligente, que gosta de falar, de dar opinião, de se meter. O governador é um sábio, o sábio aguarda, ele tem serenidade, ele tem humildade, ele tem paciência, e não é de agora. O governador vai tomar uma atitude em março, no final de março, no começo de abril.

Se você perceber, nos últimos anos, não foi diferente nas escolhas de secretarias, nas tomadas de decisão, sempre as atitudes não foram eufóricas, foram com o pensamento coletivo, escutando os outros e deixando também as peças se movimentarem. Ninguém vai ficar obrigando as pessoas a permanecer no PSD ou a sair do partido.

Ele tem um projeto político muito claro. Ele já mudou a história do Paraná, a minha história, a tua história, na casa, no teu trabalho, você que olha em volta da tua realidade e vê uma Francisco Beltrão melhor, com mais infraestrutura, com mais asfalto, com mais saúde, com mais educação. E hoje ele pensa que o Brasil necessita

do chamado Modelo Paraná. O Paraná não briga, o governador não está brigando com ninguém, ele só está dizendo o seguinte: eu vou tomar uma atitude, uma atitude assertiva, e eu quero que o Modelo Paraná prospere e continue para os próximos anos, porque nós fizemos uma política de escutar, de trabalhar com a Assembleia, trabalhar com o Ministério Público, trabalhar com o Tribunal de Contas, trabalhar com o Tribunal de Justiça, respeitar as decisões, não ficar batendo cabeça.

A gente tem três nomes que a gente está batalhando ali para que sejam escolhidos, que é o nome do Guto Silva, do Alexandre Curi e do Rafael Greca. O Rafael Greca mudou de partido, foi para o MDB, isso não descarta a participação dele no projeto do governador. Eles têm um respeito mútuo.

Não está demorando essa definição?

Roveda - Eu diria que não, eu só vi, até hoje, o governador Ratinho Júnior acertar nas atitudes e eu vou ver ele acertar novamente no dia certo, na hora exata, no momento perfeito de dar a opinião dele e escolher o candidato a sucessor dele.

Lula: Mesmo Petrobrás provando sucesso, sempre alguém insinua desvantagem para vender um pedaço



Presidente Lula e a presidenta da Petrobrás, Magda Chambriard, durante visita às instalações da Regap, no Distrito Industrial Paulo Camilo Sul, em Betim (MG).

Estadão/Conteúdo - O presidente Lula (PT) afirmou que há pessoas que insistem em insinuar que a Petrobrás contém desvantagens para privatizar partes da empresa. A declaração foi feita em uma agenda do presidente na Refinaria Gabriel Passos, em Betim (MG), onde, segundo o presidente, vai chegar a produção de 240 mil barris de petróleo por dia. “Mesmo a Petrobrás provando o sucesso que ela provou, sempre aparece alguém insinuando alguma desvantagem na Petrobrás para vender um pedaço da Petrobrás”, declarou o presidente. Sobre a crise do petróleo instaurada após o início do conflito no Oriente Médio, Lula reclamou da venda da BR Distribuidora, iniciado em 2019, sob a alegação de que ela não era rentável. O presidente afirmou que se a empresa estivesse sob o controle estatal, haveria a garantia de que os preços repassados pela Petrobrás chegariam ao consumidor.

Faltou uma greve

“Se a BR tivesse na nossa mão, teríamos a garantia de que o preço que a Petrobrás aumenta ou não aumenta chegaria na bomba para o consumidor”, disse. Segundo Lula, deveria ter havido uma greve para que a privatização da BR Distribuidora não fosse concretizada.

Recomprar uma refinaria

O presidente disse ainda que vai recomprar a Refinaria Landulpho Alves, em São Francisco do Conde (BA), mesmo que isso “demore um pouco”. A instalação foi vendida para o fundo Mubadala Capital por US\$ 1,65 bilhão, em 2021, durante o governo do ex-presidente Jair Bolsonaro (PL). “Eles venderam a refinaria da Bahia, nós vamos comprar a refinaria da Bahia. Pode demorar um pouco, mas nós vamos comprar”, declarou. Ao se referir à gestão passada, Lula disse que os petroleiros sabem quais foram os governos que tentaram “construir e destruir”.

Alta do diesel na refinaria privada de Mataripe, atinge 71,3% apenas em março

Estadão/Conteúdo - O preço do diesel na Refinaria de Mataripe, na Bahia, subiu 71,3% somente em março, e a gasolina, 45,3%. Outras refinarias privadas, como Clara Camarão, da Brava Energia, e a Refinaria de Manaus (Ream), seguem pelo mesmo caminho, o que em parte explica o aumento de preço dos combustíveis nos postos de abastecimento, apesar de reajustes menores feitos pela Petrobras Na Brava, o aumento do diesel acumula cerca de 35,6% e da gasolina, 32,3%. Já a Petrobras elevou o diesel em 11,6% no sábado passado, após 312 dias sem reajuste; ou aumento de R\$ 0,38 por litro, que passou a custar R\$ 3,65 em média nas refinarias da estatal. Ontem o presidente Lula (PT) defendeu que a Petrobrás tenha um estoque regulador de petróleo para evitar variações no preço do produto no Brasil. “A vida inteira eu acreditei que a Petrobrás tinha estoque regulador. Se não para a guerra, pelo menos para a greve. Mas na verdade não tinha estoque regulador. Então, eu falei para a Magda [Chambriard, presidente da Petrobras]: ‘Isso não é uma coisa rápida, leva tempo, mas é uma coisa estratégica que a Petrobrás e o governo tem que pensar’”, afirmou o presidente. “Vejam o que está acontecendo hoje. E se essa guerra no Irã durar 30 dias? E se essa guerra durar 40 dias? E se o Irã não deixar sair nenhum barril de petróleo do Estreito de Ormuz?”, questionou Lula.

Investimento no Complexo da Pessoa Idosa será de R\$ 6,5 milhões



A execução é coordenada pela Prefeitura de Coronel Vivida.

Assessoria - Poucas semanas após o anúncio da Ordem de Serviço para o início da construção do Complexo Social Cidade Amiga da Pessoa Idosa, em Coronel Vivida, a obra já apresenta um bom nível de desenvolvimento. No Complexo Social da Pessoa Idosa, será investido um valor total de R\$ 6,5 milhões para que todos os projetos sociais do município, envolvendo as pessoas da melhor idade, sejam ali alocados. O espaço será amplo e contará com 25 salas para o desenvolvimento dos projetos.

Inter recebe a Chape para criar embalo no Brasileirão

JdeB - Depois da vitória fora de casa contra o Santos, no meio de semana, o Internacional busca desencantar, também, diante da torcida. Neste domingo, às 18h30, o Colorado recebe a Chapecoense, pela oitava rodada do Campeonato Brasileiro. O técnico Paulo Pezzolano ainda não sabe se poderá contar com o volante Villagra — novidade no duelo contra o Santos. O jogador tem um desgaste muscular. Outro que é dúvida é o meio-campista Alan Patrick. Neste caso, a indecisão passa pelo aval do treinador escalá-lo ou não como titular. Já Paulinho Paula retorna de suspensão. Na Chape, Gilmar Dal Pozzo não terá Marcos Vinícius, Robert, Manhca, Bruno Matias e Maurício Garcez — todos machucados. O Verdão do Oeste vem de um empate sem gols, em casa, contra o Corinthians. Na tabela de classificação, os catarinenses figuram em 14º, com sete pontos, mas seis jogos disputados. O Inter abre a zona de rebaixamento, com cinco pontos. **Provável Internacional:** Rochet; Bruno Gomes, Mercado (Félix Torres), Victor Gabriel e Matheus Bahia; Villagra (Thiago Maia), Paulinho, Alan Patrick (Bruno Henrique) e Vitinho; Borré e Alerrandro (Carbonero). **Provável Chapecoense:** Léo Vieira; Victor Caetano, Bruno Leonardo e Eduardo Doma; Everton, Camilo, Rafael Carvalheira e Walter Clar; Jean Carlos e Giovanni Augusto; Italo.

Grêmio encara o Vasco, no reencontro com Renato

JdeB - Técnico com mais jogos na história do Grêmio e ídolo também como jogador, Renato Portaluppi reencontra o Tricolor neste domingo, 22, às 16h, em São Januário. Agora treinador do Vasco, ele busca manter a invencibilidade sob o comando do Cruzmaltino. Em três partidas, o técnico arrematou sete pontos — com vitórias contra adversários importantes, como Fluminense e Palmeiras. Renato contará com o retorno de Cauan Barros, que cumpriu suspensão no clássico contra o Fluminense. Por outro lado, não terá Jair e Mateus Carvalho, ambos lesionados. Já o Grêmio, que venceu o Vitória, quinta, na Arena, terá quatro desfalques. Mathias Villasanti, Gustavo Martins, Marlon e João Pedro estão machucados. O técnico Luís Castro poderá enfim ter o regresso do atacante Martin Braithwaite, recuperado de lesão após seis meses. Erick Noriega, Wagner Leonardo e Miguel Monsalves — poupados diante do Leão da Barra — devem retornar à equipe titular. Com 11 pontos em sete jogos, o Grêmio ocupa a sétima posição. O Vasco é o décimo, com oito. **Provável Vasco:** Léo Jardim; Paulo Henrique (Pumita Rodríguez), Alan Saldivia (Carlos Cuesta), Robert Renan e Cuiabano; Cauan Barros (Hugo Moura), Thiago Mendes e Tchê Tchê; Nuno Moreira, Andrés Gómez e David. **Provável Grêmio:** Weverton; Cristian Pavon, Fabián Balbuena, Vieri (Wagner Leonardo) e Caio Paulista; Noriega (Leonel Pérez), Juan Nardoni e Miguel Monsalve (Willian); José Enamorado, Francis Amuzu e Carlos Vinícius.

Beto Preto encerra visita à região recebendo homenagem no HGI

JdeB – O secretário estadual de Saúde, Beto Preto, encerrou em Francisco Beltrão seu giro pela região Sudoeste. Quinta-feira, 19, ele prestigiou a inauguração do Hospital Municipal de Salto do Lontra. Ontem visitou os municípios de Santa Izabel do Oeste, Verê e Francisco Beltrão, seguindo, de avião do Governo do Estado, para outro compromisso em Apucarana, Norte do Paraná. Em Beltrão, Beto visitou o Hospital Geral Intermunicipal e recebeu vários agradecimentos pelo apoio e auxílio do Governo do Estado na implantação da casa de saúde.

O encontro, na sala de reuniões do HGI, reuniu os funcionários da instituição de saúde, prefeito Antonio Pedron (MDB), vice-prefeita Lurdinha Bertani (Podemos), deputados Ademar Traiano (PSD) e Wilmar Reichembach (PSD), secretário municipal de Saúde Edson Concelier, Simone Pilz, presidente do Conselho Regional de Secretários Municipais de Saúde (Cresems), chefe da 8ª Regional de Saúde, Nádia Zanella, e os vereadores Cidão Barbiero (Podemos) e Aline Biezu (Novo).

Os pronunciamentos foram breves já que o secretário Beto Preto tinha compromisso pouco depois em Apucarana. Aline destacou que a visita do secretário estadual “mostra a importância do HGI para a região. É um sonho de anos concretizado; um hospital que presta excelente atendimento e conta com bons profissionais”.

O auxílio do governo
Traiano enfatizou que o Governo do Estado “teve



Momento que o secretário Beto Preto ganhou uma caneta de presente.

participação importante com recursos para o HGI. Temos conversas entre o diretor Rivelino e o Beto Preto pra entender os pleitos do HGI”. Reichembach lembrou da reunião desta semana, em Curitiba, da qual participaram ele e o prefeito com Ian, diretor da Secretaria de Estado da Saúde, de encaminhamento de pleitos da Prefeitura de Beltrão. Para Reichembach, o bom atendimento do hospital é o reflexo da boa gestão do governador Ratinho Júnior no Paraná.

O prefeito Pedron comentou que o Governo do Estado tem ajudado bastante a administração municipal nas demandas apresentadas. Destacou que o HGI “tem uma equipe de funcionários competentes. Estamos muito felizes com o atendimento”.

Beto Preto lembrou que acompanha a implantação do HGI há anos e que na etapa final o Governo do Estado auxiliou com a liberação de recursos pu-

blicos – foram comprados móveis e equipamentos. Lembrou de várias reuniões que teve com os deputados Ademar Traiano e Wilmar Reichembach e o prefeito Antonio Pedron para discutir as demandas do Hospital Intermunicipal.

O secretário lembrou das obras no Hospital Regional, agora a construção do bloco para o centro de hemodinâmica visando as cirurgias cardíacas e neurológicas, e na sequência deverá começar a construção do bloco administrativo. E contou que durante a semana se reuniu, em Curitiba, com a direção do Hospital do Câncer Deus Menino visando sua ampliação.

Beto Preto aventou a possibilidade de realização de cirurgias no HGI pelo programa Opera Paraná. Atualmente, o hospital faz uma média de 300 a 400 cirurgias/mês.

Homenagens ao secretário

No encerramento, houve

dois momentos de agradecimentos. O diretor da casa de saúde, Rivelino Clemente, enalteceu o trabalho do secretário Beto Preto. Conforme Rivelino, ele trabalhou no Estado de São Paulo e dificilmente um diretor de hospital daquele estado tem acesso ao secretário estadual de Saúde. Ao contrário do que acontece no Paraná. Rivelino também agradeceu os apoios dos deputados Traiano, Reichembach, da gestão 2021-2024 – Cleber e Pedron – e da atual gestão Antonio Pedron/Lurdinha Bertani.

Os funcionários Ágatha Pierozan, presidente da comissão de humanização do HGI, e Charles Costa, coordenador de UTL, entregaram uma caneta ao secretário estadual Beto Preto, que agradeceu pelo presente. Beto disse, também, que vai se desincompatibilizar do cargo para concorrer novamente à Câmara dos Deputados e que seu sucessor na Sesa-PR será Cesar Neves, atual diretor.

Prefeituras da região já receberam mais de R\$ 3 milhões em imposto sobre o pedágio

JdeB – Antes mesmo de iniciar a cobrança no Sudoeste, a região já recebeu impostos arrecadados com o pedágio na área de concessão da EPR Iguaçu. É que outras praças na região Oeste e Centro Sul iniciaram a cobrança da tarifa ainda no ano passado e o valor arrecadado é distribuído de forma proporcional aos municípios cortados pelas rodovias em forma de ISSQN (Imposto Sobre Serviços de Qualquer Natureza).

O ISSQN é um tributo previsto na Legislação

Federal e recolhido diretamente pelos municípios, permanecendo integralmente nas cidades. Não há vinculação obrigatória para sua aplicação, cabendo à administração municipal definir a destinação dos recursos em áreas como transporte, saúde, segurança, infraestrutura, educação e outros investimentos estratégicos.

Entre junho e janeiro, a EPR repassou R\$ 20,5 milhões a 31 municípios abrangidos pela concessão. No Sudoeste, o valor somou R\$ 3,4 milhões, destinados

à oito prefeituras. Realeza, Beltrão e Ampére foram os que mais receberam.

A operação da EPR Iguaçu já demonstra, na prática, uma série de benefícios para as regiões Oeste e Sudoeste. Avançamos na requalificação de pavimento, reforçamos a sinalização, ampliamos o atendimento ao usuário, geramos empregos e elevamos o padrão de segurança nas rodovias. Os repasses de ISSQN fazem parte desse ciclo positivo, a EPR acredita que sua atuação deve ir além da operação rodoviária: a concessão também fortalece a arrecadação municipal, amplia a capacidade de investimento das prefeituras e impulsiona o desenvolvimento econômico e social das ci-

dades lindeiras”, destaca o diretor-executivo da EPR Iguaçu, Silvio Caldas.

Os repasses de ISSQN são contínuos e vêm sendo realizados mensalmente desde o início da concessão. Com o início da operação do sistema de Pedágio Eletrônico, os valores tendem a ser ampliados, acompanhando a evolução da receita.

Repasses de ISSQN

Ampere – R\$ 533 mil
F. Beltrão – R\$ 838 mil
Manfrinópolis – R\$ 34 mil
Marmeleiro – R\$ 274 mil
Pato Branco – R\$ 203 mil
Realeza – R\$ 900 mil
Renascença – R\$ 331 mil
Vitorino – R\$ 306 mil



Fortes Imóveis & Fortes EPI's e EPC's
Av. Dom José Agostinho Sartori, 2950 - FB
(46) 9 9973-7995





HOSPITAL VETERINÁRIO
CLÍNICA

Fones (46)
3524-4897
99975-1931

R. Ver. Romeu L.
Werlang, 1280 - FB

Aberto 24hs
CLÍNICA
(46) 99975-1931



MENIN
CENTRO VETERINÁRIO

Responsável Técnico:
Dr. Angelo Menin

Plantão 24 horas
(46) 99115-2950

Hotel | Vacinas | PetShop | Cirurgias | Consultas | Banho e tosa |
Raio-x digital | Ultrassonografia | Laboratório Veterinário |
Fisioterapia Veterinária | Ortopedia



PLANETA BICHO
CLÍNICA VETERINÁRIA & PET SHOP

Apaixonados por animais, como você!
PLANTÃO 24 HORAS: (46) 9 9974-4020

ATENDIMENTO
Segunda a sexta
24 horas
Sábado das
8h às 12h

R. Ponta Grossa, 2.467, Nossa S. Aparecida - FB - (46)3523-1868
Médico Veterinário responsável: Dr. José Carlos Zanella

Muitos animais já conseguiram lar, mas 26 ainda aguardam adoção pelo Centro de Zoonoses

Processo inclui entrevista, visita agendada e acompanhamento para evitar abandono e devoluções.

JdeB — O Centro de Controle de Zoonoses de Francisco Beltrão mantém 26 cães disponíveis para adoção e já registrou 22 processos concluídos em 2026. O número indica aumento gradual no interesse da população por animais resgatados. A adoção ocorre mediante agendamento para visita no local.

Responsável pela unidade, o médico veterinário Everton Leonardi explica que parte dos animais passa por um período de adaptação nas novas famílias, e, em alguns casos, há devolução. “Alguns animais passam por um período de adaptação nas novas casas e, em alguns casos, acabam retornando. Ainda assim, percebemos, aos poucos, um aumento no interesse da população pela adoção de animais resgatados que hoje estão no Centro de Zoonoses.”

Para adotar, é necessário entrar em contato, preferencialmente por WhatsApp, e agendar uma visita no período da tarde. A medida busca organizar o atendimento,

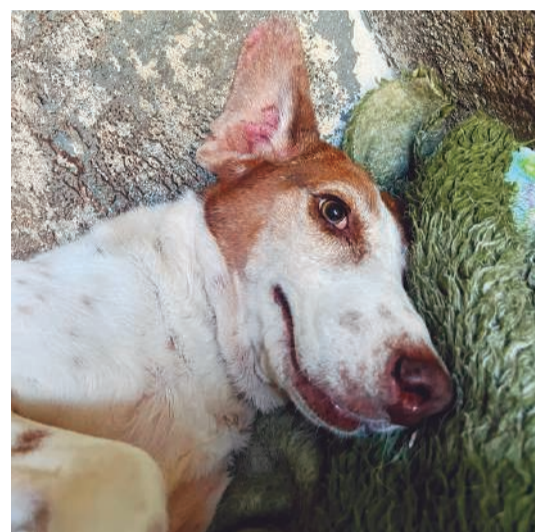

já que a equipe é reduzida. Os interessados passam por uma entrevista, e o Centro de Zoonoses solicita imagens e informações sobre onde o animal vai ficar e como será cuidado, para evitar novas situações de abandono ou negligência.

Segundo Everton, já houve casos em que animais adotados precisaram ser recolhidos após denúncias. “Constatamos que o animal não estava em condições ideais. Não havia maus-tratos, mas não era a situação que gostaríamos, então

trouxemos ele de volta.”

O Centro também auxilia na divulgação de animais encontrados na rua por meio das redes sociais, já que não consegue acolher todos os casos. A pessoa pode fazer uma publicação e marcar o Centro de Zoo-

noses com o número para contato. O setor faz a intermediação entre quem resgatou e quem tem interesse na adoção, orientando para a formalização do processo e garantindo vacinação e castração.

Para quem deseja adotar,

o contato do Centro de Zoonoses é (46) 3524-4033, via WhatsApp. A entrevista deve ser marcada com antecedência e ocorre no período da tarde. Para consultas e denúncias, o atendimento é das 8h às 12h e das 13h30 às 17h.



PARA CURITIBA E SÃO PAULO VIAJE DE LEITO CAMA

Conforto e segurança com o selo de qualidade Expresso Princesa dos Campos!

Princesa dos Campos



EMBARQUE BEM TRANSFER

MOBILIDADE URBANA
TRANSFER EMPRESARIAL
TRANSFER RODOVIÁRIO
TRANSFER AÉREO

Embarque nessa!
Baixe agora



e chegue primeiro

ESCANEIE O QR CODE



E INICIE UMA CONVERSA NO WHATSAPP

Baixe agora mesmo o APP
Disponível para:
App Store | Google Play

FRANCISCO BELTRÃO

Órgãos captados no HGI foram transplantados em pacientes de Curitiba

JdeB – A Central de Transplantes captou órgãos de uma mulher que faleceu no Hospital Geral Inter municipal, de Francisco Beltrão. A captação aconteceu ao longo do último sábado, dia 14 de março. Um avião do Governo do Estado trouxe um médico e uma enfermeira da Central de Transplantes para fazer a captação de órgãos de uma mulher de 36 anos. A Comissão Intra-Hospitalar de Doação de Órgãos e Tecidos para Transplantes (Cihdott) do Hospital Intermunicipal também auxiliou nos trabalhos. A mulher teve um aneurisma cerebral no começo da semana, em Francisco Beltrão, e foi internada no HGI. A paciente acabou falecendo e houve o contato com os familiares que aceitaram a retirada de órgãos para que fossem transplantados em outros pacientes. Foram captados fígado, rins, pâncreas, baço e válvulas cardíacas. O avião, com órgãos captados, decolou no começo da noite de sábado rumo a Curitiba. Receberam os órgãos pacientes do Hospital Evangélico e Hospital São Vicente. A mulher, que tem familiares em Beltrão, foi sepultada domingo, 15.

Acadêmicos da Fama realizam ação solidária em creche de Clevelândia



Brinquedos foram arrecadados e doados à instituição.

Assessoria- Uma ação solidária promovida pelos acadêmicos do curso de Pedagogia da Faculdade Municipal de Educação e Meio Ambiente (Fama), de Clevelândia, resultou em momentos de alegria para as crianças do Cmei Lenira, carinhosamente conhecido como “Super Creche”. A iniciativa consistiu na arrecadação de brinquedos, que posteriormente foram doados à instituição, contribuindo para o desenvolvimento lúdico e o bem-estar dos pequenos. A ação reforça a importância de atividades que vão além da sala de aula, estimulando nos futuros educadores valores como empatia, responsabilidade social e compromisso com a comunidade. Além disso, evidencia o papel fundamental da parceria entre a Fama e as instituições de ensino do município, fortalecendo vínculos e promovendo ações que impactam diretamente a vida das crianças.

Clodomir Ascari coordena reunião do Crea em Pato

Assessoria – O Conselho Regional de Engenharia (Crea-PR) realizou mais uma reunião da Governança Cooperativa na regional de Pato Branco, reunindo inspetores, entidades de classe, instituições de ensino e profissionais das engenharias, agronomia e geociências. O encontro aconteceu na sede da Associação dos Engenheiros Agrônomos de Pato Branco e contou com a participação do presidente do Crea-PR, engenheiro agrônomo Clodomir Ascari, diretores do conselho, lideranças regionais e profissionais do Programa Mais Engenharia, que apresentaram projetos desenvolvidos em municípios da região.

Covid nos Estados Unidos

Estadão/Conteúdo - O número inicial de mortes pela covid-19 foi muito maior do que a contagem oficial dos Estados Unidos, de acordo com um novo estudo que destaca grandes disparidades nos óbitos não contabilizados. Cerca de 840 mil mortes por covid-19 foram registradas em certidões de óbito em 2020 e 2021. No entanto, um grupo de pesquisadores — utilizando uma forma de inteligência artificial — estima que, nesse período, até 155 mil mortes teriam ocorrido fora dos hospitais e ficado sem reconhecimento.

Francisco Beltrão Vereadora cobra Sanepar por obras paradas e falta de rede de esgoto

JdeB - A vereadora Maria de Fátima Niclotte (PSDB) voltou a cobrar providências da Sanepar em relação a problemas de infraestrutura que atingem diferentes bairros de Francisco Beltrão. Em novos requerimentos apresentados em 2026, a parlamentar reforça solicitações feitas ainda no ano passado e que, segundo ela, continuam sem solução.

Um dos casos envolve as obras na Rua Limeira, no acesso à Rua Teresópolis, no bairro Pinheirinho. Em maio de 2025, por meio do Requerimento nº 67, a vereadora já havia solicitado informações sobre o prazo de conclusão dos trabalhos e cobrado medidas de segurança. Na ocasião, foi apontada a existência de uma escavação de grande porte sem sinalização adequada em um trecho com intenso fluxo de veículos e pedestres.

Quase um ano depois, conforme a parlamentar, o cenário permanece praticamente o mesmo. A falta de proteção e sinalização continua gerando preocupação entre moradores e usuários da via, devido ao risco de acidentes. “Estamos falando de um problema que já foi oficialmente comunicado e que segue sem solução. É preciso uma resposta concreta da Sanepar, tanto sobre a conclusão da obra quanto sobre medidas im-



Área aberta pela Sanepar na Rua Limeira, no bairro Pinheirinho, continua sem sinalização adequada em um trecho com intenso fluxo de veículos e pedestres.

diatas de segurança”, afirmou a vereadora.

Outro ponto levantado por Maria de Fátima, por meio do Requerimento nº 45/2026, diz respeito à situação da rede de esgoto na Rua das Rosas, no bairro Jardim Floresta. A parlamentar solicita informações detalhadas sobre a existência de rede coletora no local, além de possíveis falhas como vazamentos e entupimentos, e quais providências estão sendo adotadas.

De acordo com a justificativa, moradores relatam problemas frequentes no sistema de esgotamento sanitário, chegando a realizar intervenções por conta própria, como limpeza e desobstrução. A situação levanta dúvidas sobre a qualidade da infraestrutura disponível ou até mesmo sobre a ausência de rede regular.

A realidade descrita pe-

los moradores reforça a preocupação. Segundo o presidente da Associação de Moradores dos bairros Jardim Floresta e Jardim Itália, Gilmar de Oliveira, a falta de rede de esgoto é um problema antigo e ainda sem solução. “Nos bairros Jardim Floresta, Jardim Itália 1 e Jardim Itália 2 não existe rede de esgoto. Já fizemos vários ofícios junto à prefeitura para interceder junto ao governo do Estado, via Sanepar, mas até agora não tivemos resposta. O Jardim Floresta tem mais de 40 anos e o Jardim Itália cerca de 30, e seguimos sem esse serviço básico”, relatou.

Ele também destacou as dificuldades enfrentadas pelos moradores devido às condições do solo e à ausência de estrutura adequada. “Em muitos pontos o solo é úmido, o que dificulta a construção de fossas.

Em períodos de chuva, essas fossas acabam vazando e o esgoto corre a céu aberto pelas ruas. É uma situação complicada e que afeta diretamente a qualidade de vida”, afirmou.

Além disso, Gilmar apontou problemas recorrentes no abastecimento de água. “Frequentemente falta água no bairro e, quando volta após algum conserto, vem com muito barro, sujando as caixas d’água das casas. Estamos há anos esperando melhorias”, disse.

A vereadora destaca que o acesso ao saneamento básico é um serviço essencial, com impacto direto na saúde pública, no meio ambiente e na qualidade de vida da população. Por isso, defende que a Sanepar apresente esclarecimentos e um planejamento efetivo para resolver os problemas apontados.

Resposta da Sanepar

A Sanepar informou que as obras realizadas na Rua Limeira já foram concluídas, incluindo a recomposição do pavimento. Sobre a implantação da rede de esgoto no bairro Jardim Floresta, a companhia destacou que o projeto está previsto em seu cronograma de investimentos, com o objetivo de avançar na universalização do saneamento, conforme as diretrizes do Marco Legal do setor.

Ampere Espetáculo Pé na Estrada se apresentou 4ª-feira, e semana que vem vai percorrer a região

Turnê que alia teatro, educação no trânsito e conscientização ambiental, leva informação e cultura a mais de 10 mil crianças e adolescentes

Assessoria - O espetáculo infantil-juvenil Pé na Estrada está realizando sua primeira turnê por 10 cidades do Oeste do Paraná e chegou a Ampere nesta quarta-feira, 18 de março. A montagem apresenta a divertida aventura de Paty e Tedy, dois amigos que decidem viajar para a praia a bordo do simpático fusquinha Vrum-Vrum. Enquanto Paty é pura empolgação e adora uma aventura, o cauteloso Tedy lembra que toda grande viagem começa com responsabilidade — ponto de partida para uma história que alia cultura, educação viária e conscientização ambiental.

Voltada ao público de 7 a 14 anos, a peça teatral aborda, de forma lúdica e interativa, situações do dia a dia nas rodovias, ressaltando cuidados essenciais para a preservação da vida no trânsito. Entre os temas trabalhados estão o uso do cinto de segurança, o respeito à sinalização, a manutenção preventiva dos veículos e as atitudes responsáveis de motoristas e passageiros. A narrativa também destaca

que as estradas cortam áreas habitat de diversas espécies da fauna, reforçando a importância de preservar a fauna brasileira e evitar atropelamentos.

Em Ampere, serão cinco dias de apresentações: esta sexta-feira (20/03) às 8h30 e às 14h no Anfiteatro Ana Maria Basso. E volta na próxima semana com apresentações dias 23 e 24 (segunda e terça) sempre às 8h30 e às 13h30 no Anfiteatro Ana Maria Basso.

A peça teatral Pé na Estrada é um projeto incentivado pela Lei de Incentivo à Cultura (Lei Rouanet), por meio do Ministério da Cultura, e conta com o patrocínio da EPR Iguaçu, concessionária responsável por mais de 660 quilômetros de rodovias nas regiões Oeste e Sudoeste do Paraná. Idealizado pela DCastro Produções, da produtora cultural e atriz Dnize Castro, que já realizou outros espetáculos com foco em educação e conscientização, Pé na Estrada é um trabalho original, com texto autoral. Tudo foi criado com muito carinho e estilo artístico, de forma que a arte possa presentear o público com a qualidade da representação teatral, acrescida da informação que pode salvar vidas, pois o respeito no trânsito evita acidentes”, destaca Dnize.

Silvio Caldas, diretor-executivo da EPR Iguaçu, acrescenta que a licença social para operar é um pilar fundamental na estratégia da EPR. “A concessão

vai além do cumprimento de contratos e obrigações legais, ela representa um compromisso com o desenvolvimento das regiões onde atuamos. Investir em iniciativas sociais, culturais e educacionais é contribuir de forma concreta para estimular o crescimento das comunidades. Esse aporte reafirma nosso compromisso com a geração de oportunidades, inclusão social e desenvolvimento sustentável das regiões Oeste e Sudoeste”, afirma.

Próximas cidades

Nesta primeira temporada, a expectativa do projeto Pé na Estrada é alcançar mais de 10 mil espectadores em 10 municípios. As próximas apresentações serão em:

Marmeleiro (25, 26 e 27/3) – sessões às 9h45, 14h15 e 16h (25/3), às 8h20, 10h e 14h15 (26/3) e às 9h45 (27/3) no Centro Social Igreja Matriz e na Escola Municipal Rural Novo Progresso;

Renascença (30/3) – sessões às 9h e 14h no Centro de Eventos Lago Municipal;

Vitorino (31/3 e 1º/4) – sessões às 9h45 e 14h (31/3) e às 9h45, 14h e 19h (1º/4) no Ginásio.

Serviço

Siga o Espetáculo Pé na Estrada em @penaestrada.parana



Aprender a ganhar e a perder: a maior lição do esporte na infância

O esporte na infância vai muito além de aprender regras, técnicas ou buscar resultados. Ele é, antes de tudo, uma poderosa ferramenta de formação humana. É nos primeiros contatos com a iniciação esportiva que a criança começa a entender, na prática, sentimentos que a acompanharão por toda a vida: a alegria da vitória, a frustração da derrota e a importância de continuar tentando.

Ganhar uma partida traz entusiasmo, reforça a autoconfiança e mostra que o esforço vale a pena. Mas é na derrota que surgem alguns dos aprendizados mais valiosos. Perder ensina humildade, resiliência e a capacidade de lidar com frustrações sem desistir. A criança aprende que nem sempre terá controle sobre os resultados, mas sempre terá responsabilidade sobre sua atitude. Esse equilíbrio entre comemorar e aceitar perdas ajuda a desenvolver maturidade emocional desde cedo. Ao vivenciar esses momentos em um ambiente esportivo, a criança entende que a felicidade e a tristeza são passageiras — e que ambas fazem parte do crescimento. Além disso, o esporte ensina valores fundamentais como disciplina, respeito às regras, convivência e espírito de equipe. Ao jogar em grupo, a criança percebe que suas ações impactam os outros e aprende a colaborar, dividir responsabilidades e celebrar conquistas coletivas.

Mais do que formar atletas, o esporte forma cidadãos. Ele prepara crianças para desafios futuros, fortalecendo o caráter, a empatia e a capacidade de enfrentar adversidades. No fim, as vitórias e derrotas dentro de quadra ou campo são apenas reflexos de lições muito maiores — aquelas que a criança levará para toda a vida.

Mais do que atletas, o esporte ajuda a formar pessoas preparadas para a vida.

Ampere e Marreco já se enfrentaram 16 vezes desde 2010; confira o retrospecto

Equipes duelam nesta noite e buscam a primeira vitória na Série Ouro

Juliam Nazaré
Adversários neste sábado, 21, às 20h, no Ginásio da Praça dos Arcos, pela segunda rodada da Série Ouro, Ampere e Marreco mantêm uma rivalidade que já dura 16 anos. Ao todo, Raposa e o time de Francisco Beltrão já se enfrentaram 16 vezes.

O primeiro jogo ocorreu em 2010, num amistoso vencido pelo Marreco por 2x1, quando Érikson e Eder marcaram para o Verde-preto e Paninho fez para o Ampere. Naquele ano, o Marreco estrearia na Série Ouro sob o comando de Nelsinho Bavier, enquanto a Raposa disputava uma de suas primeiras partidas na história. O Ampere começou na Série Bronze daquele ano ainda utilizando o CNPJ da Prefeitura, até a regularização do clube.

Encontros entre as duas equipes passaram a ter frequência a partir de 2019, quando o Ampere retornou à Série Ouro após quatro temporadas. A vantagem é do Verde-preto, que venceu dez jogos e empatou três. Foram



17 de agosto de 2022: Ampere 6x0 Marreco, em Santa Izabel do Oeste. É o placar mais elástico na história do confronto entre os dois times.

três triunfos da Raposa, que no entanto detém o placar mais elástico. Ele ocorreu em 2022, no segundo turno do Campeonato Paranaense. Num confronto disputado em Santa Izabel do Oeste — enquanto a quadra do Ginásio dos Arcos, em Ampere, era reformada —, o time do técnico Dalton Bacana aplicou 6x0 com gols de Gerryn (duas vezes), Marcinho, Jardel e Lucas Eto'o.

O último duelo também foi disputado numa casa provisória: Capanema. O Marreco mandou o jogo de estreia na Série Ouro no município vizinho por conta da troca de piso no Ginásio Arudão. Também com placar

elástico, desta vez para os beltronenses: 5x1, gols de Ronald (duas vezes), Amadeu, Pebinha e Nogueira, enquanto Bruno Santos fez para a Raposa.

Ampere x Marreco - Histórico do confronto	
2010 - Amistoso - Ampere	1x2 Marreco
2012 - Amistoso - Ampere	0x2 Marreco
2014 - Copa Chopinzinho (final) - Ampere 2x2 Ampere	(Ampere campeão nos pênaltis)
2014 - Série Ouro - Marreco	5x2 Ampere
2015 - Série Ouro - Marreco	2x1 Ampere
2018 - Copa Chopinzinho	

- Marreco 5x3 Ampere
2019 - Série Ouro - Ampere 2x4 Marreco
2019 - Série Ouro - Marreco 2x6 Ampere
2020 - Série Ouro - Marreco 3x2 Ampere
2021 - Série Ouro - Marreco 0x2 Ampere
2022 - Série Ouro - Marreco 3x3 Ampere
2022 - Série Ouro - Ampere 6x0 Marreco
2023 - Série Ouro - Ampere 2x2 Marreco
2024 - Amistoso - Ampere 3x4 Marreco
2024 - Série Ouro - Ampere 3x4 Marreco
2025 - Série Ouro - Marreco 5x1 Ampere

Times desfalcados
No Marreco, o técnico Márcio Borges não poderá contar com Juninho, que foi expulso no empate com o Dois Vizinhos, na terça-feira, 17. Já O Ampere, que estreou no mesmo dia e perdeu para o Cascavel, não terá ao menos cinco jogadores: Toni e Pacato, também expulsos, além de Alfinete, Felipe Maia e Hiago, lesionados.

Ingressos
Custam R\$ 15 antecipados e R\$ 25 na hora. Os pontos de venda em Ampere são a Rádio Ampere, Auto Posto Bom Princípio e as Farmácias Brava.

Copa Sudoeste começa neste fim de semana, e Beltrão enfrenta Nova Esperança do Sudoeste

JdeB - A Copa Sudoeste de Futebol tem início neste fim de semana. A edição deste ano conta com a participação de 38 dos 42 municípios, sob organização da Associação Esportiva do Sudoeste do Paraná (Aesupar).

Na Série Ouro, 16 equipes estão divididas em quatro grupos e se enfrentam em turno e retorno dentro das chaves. Os dois melhores de cada grupo avançam às quartas de final. Atual tricampeão, Ampere entra novamente como um dos favoritos ao título.

Representando Francisco Beltrão, o Novo Mundo, campeão da Primeira Divisão do Varzeano do ano passado, estreia fora de casa neste domingo, 22, contra Nova Esperança do Sudoeste. A partida está marcada para as 15h15. O atual campeão Ampere joga no mesmo dia e horário, diante da torcida, contra Nova Prata do Iguaçu.

Pela Série Prata, a rodada começa já no sábado, 21, com o confronto entre Palmas e São Jorge D'Oeste, às 16h30.

Copa Sudoeste - Série Ouro Masculina	
Grupo A	Ampere
Barracão	Nova Prata do Iguaçu
Salto do Lontra	Grupo B
Coronel Vivida	Dois Vizinhos
Pato Branco	Realeza
Grupo C	

Chopinzinho	Francisco Beltrão
Nova Esperança do Sudoeste	Vitorino
Grupo D	Capanema
Itapejara D'Oeste	Planalto
Santa Izabel do Oeste	

Copa Sudoeste - Série Prata Masculina	
Grupo A	Renascença
Salgado Filho	Verê
Grupo B	Bela Vista da Caroba
Palmas	São Jorge D'Oeste
Grupo C	Flor da Serra do Sul
Marmeleiro	Pérola D'Oeste
Grupo D	Bom Jesus do Sul
Bom Sucesso do Sul	Santo Antônio do Sudoeste
Grupo E	Boa Esperança do Iguaçu
Manfrinópolis	Pinhal de São Bento
Sulina	Grupo F
Honório Serpa	Pranchita
São João	Grupo G
Eneas Marques	Mangueirinha

Mariópolis

Copa Sudoeste Feminina	
Grupo A	Dois Vizinhos
Palmas	São Jorge D'Oeste
Grupo B	Boa Esperança do Iguaçu
Chopinzinho	Mangueirinha

Copa Sudoeste - Série Ouro - 1ª rodada	
Domingo - 22/3W	Realeza x Dois Vizinhos - 15h15
Vitorino x Chopinzinho - 15h15	Coronel Vivida x Pato Branco - 15h15
Ampere x Nova Prata do Iguaçu - 15h15	Nova Esperança do Sudoeste x Francisco Beltrão - 15h15
Salto do Lontra x Barracão - 15h15	Planalto x Itapejara D'Oeste - 16h
Capanema x Santa Izabel do Oeste - 18h	

Copa Sudoeste - Série Prata - 1ª rodada	
Sábado - 21/3	Palmas x São Jorge D'Oeste - 16h30
Domingo - 22/3	Santo Antônio do Sudoeste x Bom Sucesso do Sul - 15h15
Sulina x Manfrinópolis - 15h15	Boa Esperança do Iguaçu x Pinhal de São Bento - 15h15
Marmeleiro x Pérola D'Oeste - 15h15	Eneas Marques x Mariópolis - 15h15
Renascença x Verê - 15h15	Quarta-feira - 25/3
São João x Honório Serpa - 20h	

BRASILEIRÃO - SÉRIE A	BRASILEIRÃO - SÉRIE B
8ª rodada Hoje - 21/3 Bragantino x Botafogo - 16h Fluminense x Atlético - 18h30 São Paulo x Palmeiras - 21h Domingo - 22/3 Vasco x Grêmio - 16h Cruzeiro x Santos - 16h Athletico x Coritiba - 16h Remo x Bahia - 16h Vitória x Mirassol - 18h30 Inter x Chapecoense - 18h30 Corinthians x Flamengo - 20h30	1ª rodada Sábado - 21/3 Ceará x São Bernardo-SP - 16h Vila Nova x CRB - 17h Operário Ferroviário x Atlético-GO - 18h15 Botafogo-SP x Fortaleza - 19h15 Cuiabá x Sport - 20h30 Domingo - 22/3 Avaí x Juventude - 16h Náutico x Criciúma - 16h Athletic-MG x Ponte Preta - 18h Goiás x América-MG - 18h Novorizontino x Londrina - 20h
Classificação após 7 rodadas 1º - Palmeiras - 16 2º - São Paulo - 16 3º - Bahia - 14 4º - Flamengo - 13 5º - Fluminense - 13 6º - Coritiba - 13 7º - Grêmio - 11 8º - Athletico - 10 9º - Corinthians - 9 10º - Vasco - 8 11º - Atlético-MG - 8 12º - Bragantino - 8 13º - Vitória - 7 14º - Chapecoense - 7 15º - Mirassol - 6 16º - Santos - 6 17º - Inter - 5 18º - Botafogo - 3 19º - Cruzeiro - 3 20º - Remo - 3	SÉRIE OURO 2ª rodada Sábado - 21/3 Acel x CAD - 20h Itaipulândia x Cascavel - 20h Manoel Ribas x Umuarama - 20h São Miguel x Pato - 20h Segunda-feira - 22/3 Paraná Clube x Campo Mourão - 20h
SÉRIE BRONZE 2ª rodada Hoje - 21/3 Renascença x Santa Helena - 20h30	SÉRIE PRATA 4ª rodada Sábado - 21/3 Apaf x Ibiaporã - 16h Aaema/Mariópolis x ABL - 20h Capanema x Cândido - 20h Apucarana x Fazenda - 20h Mangueirinha x São Joseense - 20h Xavantes x Medianeira - 20h Palotina x Prudentópolis - 20h30 Domingo - 22/3 Clevelândia x Coronel - 18h

Evolua realiza maior Assembleia da sua história e celebra resultado recorde



Marco histórico: mais de mil cooperados participaram de Assembleia de Grupo de Cooperados, realizada no Centro de Eventos Marabá.

Mais de mil cooperados participaram do grande evento realizado no Centro de Eventos Marabá, em Francisco Beltrão (PR), marcando um momento histórico para a Cooperativa Evolua.

A Evolua realizou nesta quinta-feira (19/03) a maior Assembleia de Grupo de Cooperados (AGC) presencial dos seus 17 anos de história. O encontro ocorreu no Centro de Eventos Marabá e reuniu mais de mil cooperados, consolidando-se como um marco para a cooperativa, que vive um período de expansão, solidez e resultados expressivos.

Durante o evento, a diretoria apresentou a prestação de contas referente ao exercício de 2025, ano considerado o melhor da trajetória da Evolua, com resultado superior a R\$ 17 milhões, um recorde absoluto mesmo diante dos desafios econômicos enfrentados no período.

Presidente destaca evolução e confiança dos cooperados

Para o presidente do Conselho de Administração da Evolua, Jerson Vivian, o encontro coroou um ciclo de muito trabalho e crescimento. “Esse marco fechou com chave de ouro o grande resultado alcançado, que é reflexo da solidez e evolução da cooperativa. Sou grato a cada cooperado pela confiança e parceria que nos trouxe até aqui”, destacou.

Diretor celebra conquista histórica e fortalecimento da governança

O diretor executivo, Kelvi Krauspehnar, ressaltou o simbolismo do evento



Presidente do Conselho de Administração da Evolua, Jerson Vivian, discursa no evento no Marabá, e exalta o resultado alcançado, que, para ele, é reflexo da solidez e evolução da cooperativa.

e o orgulho de ver a cooperativa alcançando novos patamares. “Um dia eu pensei: quando iremos conseguir fazer uma assembleia no Centro de Eventos Marabá? Hoje estou muito feliz, pois realizamos esse feito. Fizemos um grande evento democrático, com a transparência e a simplicidade que prezamos, recebendo mais de mil cooperados exercendo seu direito de voto”, afirmou.

Ciclo assemblear percorre municípios do PR e SC e amplia participação com bo-

letim de voto online

Mais de 7 mil participações sociais já foram registradas no ciclo assemblear de 2026 da Evolua, somando presença nos eventos presenciais, interações nos encontros e votações realizadas pelo aplicativo. Deste total, mais de 5 mil cooperados já exerceram seu direito de voto, seja presencialmente ou por meio do boletim de voto online, ampliando a participação democrática e reforçando o compromisso da cooperativa com transparência e inclusão.

Até o momento, as AGCs presenciais contemplaram seis municípios:

Chapecó (SC), Realeza (PR), Dois Vizinhos (PR), Pato Branco (PR), Maracajá (PR) e Francisco Beltrão (PR).

Na próxima semana, o ciclo segue para São Lourenço do Oeste (SC) e Guarapuava (PR), onde serão realizadas as últimas Assembleias de Grupo de Cooperados deste ano.

A Assembleia Geral Ordinária (AGO), reunindo delegados e suplentes eleitos por todas as cidades, será realizada no dia 10 de abril, concluindo oficialmente o processo assemblear de 2026.

Sobre a Evolua

A Cooperativa de Crédito Evolua nasceu em 2008 com o propósito de transformar o desenvolvimento regional por meio de uma gestão democrática, transparente e centrada nas pessoas. Em 2018, após dez anos de atividades, passou de Rodocredito para Evolua, um nome alinhado ao crescimento e modernização da instituição que adotou o modelo de livre admissão.

Hoje, a cooperativa soma:
+17 anos de atuação
18 postos de atendimento
+76 mil cooperados
+R\$ 1,1 bilhão em ativos

Integrante do Sistema Ailos, um dos mais sólidos sistemas cooperativos do país, a Evolua oferece autonomia, segurança e serviços financeiros de qualidade a baixo custo, sempre com foco no desenvolvimento sustentável das comunidades onde atua.

CLASSIFICADOS

www.jornaldebetrão.com.br | (46) 3520-4000 | 3520-4016

Sábado, 21.3.2026 - Nº 8.417 | ATOS OFICIAIS JORNAL DE BELTRÃO 1A

Prefeitura Municipal de Dois Vizinhos

MUNICÍPIO DE DOIS VIZINHOS

AVISO DE EDITAL DE PREGÃO ELETRÔNICO Nº 90026/2026

Objeto: Aquisição de medicamentos essenciais, bem como de medicamentos e insumos destinados ao cumprimento de ordens judiciais no âmbito da Secretaria Municipal de Saúde, visando garantir o abastecimento e o atendimento das demandas da UPA 24h e das Farmácias Municipais, vinculadas à Secretaria Municipal de Saúde de Dois Vizinhos. Local: Dois Vizinhos/PR

Unidade compradora: 987541 – MUNICÍPIO DE DOIS VIZINHOS/PR

Modalidade da contratação: Pregão Eletrônico

Amparo legal: Lei 14.133/2021, Art. 28, I

Tipo: Edital

Modo de disputa: Aberto e Fechado

Data de início de recebimento de propostas: 23/3/2026

Data fim de recebimento de propostas: 7/4/2026 às 8h15m (horário de Brasília).

Fonte: Compras.gov.br

O edital estará à disposição dos interessados no site www.doisvizinhos.pr.gov.br aba licitações.

Dois Vizinhos, 19 de março de 2026.

Luis Carlos Turatto

Prefeito



Câmara Municipal de Vereadores
Francisco Beltrão – Paraná

AVISO DE LICITAÇÃO

PREGÃO ELETRÔNICO Nº 90003/2026

UASG 930042 – CÂMARA MUNICIPAL DE FRANCISCO BELTRÃO PR

OBJETO: REGISTRO DE PREÇOS para futura e eventual contratação de serviços de mão de obra especializada para a realização de reparos, reformas e consertos relacionados à manutenção do prédio da Câmara Municipal de Francisco Beltrão – PR. A prestação dos serviços incluirá o fornecimento de mão de obra, ferramentas, transporte dos profissionais e demais equipamentos necessários.

DATA DE ABERTURA: 07 de abril de 2026, às 09:00 horas, no endereço eletrônico: <https://www.gov.br/compras>.

O Edital pode ser obtido no site www.franciscobeltrao.pr.leg.br, através do menu Transparência/Licitações/Contratos/Licitações2026, no site <https://www.gov.br/compras> junto ao Setor de Licitações, na Câmara Municipal de Francisco Beltrão, no horário de expediente. Outras informações pelo email licitacao@franciscobeltrao.pr.leg.br.

Francisco Beltrão, 20 de março de 2026

FELIPE
MELLO:04
615826940

Felipe Mello
Pregoeiro

SERVIÇOS

CUIDADORA DE IDOSOS E HOSPITALAR!! TEL (46)99976-2776

ORAÇÃO A SANTA MARIA ELIZABETH

Inclinai Senhor aos vossos ouvidos as nossas súplicas com as quais humildemente imploramos a vossa clemência a fim de que coloqueis no Reino da Paz e da Luz a alma da vossa serva Maria Elizabeth que por Vossa disposição passou desta vida e que ela seja participante da Glória dos vossos bem, aventureiros e interceda por voz em favor da graça que desejo alcançar. Por Jesus Cristo Nosso Senhor, Amém.

Fazer 9 cópias levar 9 rosas vermelhas na Capela de Maria Elizabeth e receberá a graça por mais difícil que ela seja. Ela te ajudará. Rezar 9 Pai-Nosso; 9 Ave-Maria e 3 Glórias ao Pai. Rezar com fé que receberá a graça de que deseja. Assim Seja. Amém. (N.V.)

SOBRADOS

ALUGA-SE

SOBRADO 120M² SEMI MOBILIADO SENDO 2 QUARTOS, 1 BANHEIRO SOCIAL, UMA SUÍTE, COZINHA E SALA, LAVANDERIA COM CHURRASQUEIRA, UM LAVABO. GARAGEM COBERTA PARA 2 VEÍCULOS, POSSUI PORTÃO ELETRÔNICO. BAIRRO GUANABARA. WHATSAP: (46) 99910-1311, VALOR A COMBINAR.

INTERIOR

VENDE-SE

Vende-se chácara com 4000 mil metros quadrados. Na região Metropolitana de Curitiba excelente localização. Com casa com aproximadamente 250 metros quadrados com dois pisos. Terreno todo murado com portão eletrônico. valor 1.850.000,00 Aceita imóvel em Beltrão até 50% do valor. Fone pra contato 46. 99974-4888

APARTAMENTOS

VENDE-SE

Vendo duas salas comerciais térreas no centro de Pato Branco, uma com 170 m² e outra com 300m². Estudo proposta. Tratar (46)99971-2001.

FÁBRICA DE TAPETES



ACESSE O SITE



btapetes

@beltrao_tapetes

FONE: (46) 3524-1004 - (46) 99914-1046

R. GOV. PARIGOT DE SOUSA, 226 - ANTIGA CONAB - CANGO - FB



VENDA e COMPRA

Cel. 46 99975.0077
e-mail: landu@wln.com.br
Av. Luiz A. Faedo, 484
Centro - Francisco Beltrão

VENDE-SE CASA com 180m²

Com suíte, 2 quartos, banheiro social, lavabo, sala de jantar/estar, sala de TV com lareira, cozinha, área de serviço e garagem pra 2 carros. Bairro Alvorada, a uma quadra da rua Antonina. Aceita-se apartamento na negociação.

Corretor: landú de Oliveira - CRECI F-10.772

www.ianduiMOVEIS.com.br



Fones (46)
99105-0270
99921-6288

WWW.DALEFFECORRETOR.COM.BR | daleffe@daleffecorretor.com.br | R. Alagoas, 1.317 - Nsa. Sra. Aparecida - FB

ATENDIMENTO PERSONALIZADO A QUALQUER HORA

AGENCIAMENTOS, VENDAS, COMPRAS, INTERMEDIações, ADMINISTRAÇÃO DE LOTEAMENTOS.

VENDE-SE LOTE URBANO DE ESQUINA, Rua Guaporé esquina com Rua Guanabara, em frente ao Futuro Fórum e Prefeitura com 1.122 m² (22m² rua Guaporé e 51m² para Rua Guanabara). Estuda-se proposta Valor de Venda R\$ 3.000.000,00

VENDE LOTE URBANO – Bairro Seminário II - Rua Bélgica com 300 m², (12x25); já aplinado valor R\$ 150.000,00

OPORTUNIDADE - VENDE-SE LOTE LOCALIZADO NO INÍCIO DA LINHA SANTA ROSA, DISTANCIA 4 KM DO TREVO ALVORADA COM VISÃO PRIVILEGIADA PARA A CIDADE COM 5.232,20m² VALOR R\$ 700.000,00 PODE SER VENDIDO DIVIDINDO EM 3 LOTES MENORES PELOS VALORES DE 200 a 300 mil CADA

VENDE-SE LOTE URBANO com triplex e mais casa de madeira. Lote medindo 990 m², a Rua Guanabara, Próximo ao Supermercado Italo, e ao Futuro Forum e Prefeitura estuda-se proposta. Valor de venda R\$ 2.500.000,00

VENDE-SE LOTE NO BAIRRO São CRISTÓVÃO, LOTEAMENTO VOLTA, COM 429m², TODA INFRAESTRUTURA PRONTA, E COM ESCRITURA, Valor de Venda R\$ 250.000,00



Casa Rua Abdul Poolman com Rua Santo Antonio, Bairro Cristo Rei, Lote com 433m² e área construída 104,24 m² possui 2 salas, cozinha, 2 suíte, 1 bwc social, 3 quartos e área de serviços. Valor Total de venda R\$ 800.000,00



VENDE sobrado, Rua João DallaVechia, 155, Bairro Guanabara, no sub-solo: garagem para 2 carros, salão de festas, brinquedoteca, lavabo, churrasqueira, despensa; Piso superior com 1 suíte e duas sacadas, 2 quartos, 2 salas, cozinha. VALOR R\$ 830.000,00



LOTE NO ALAGADO DE NOVA PRATA, Próximo a Ilha Bela, perto da Balsa que vai para 3 Barras, medindo 300 m² Valor de venda R\$ 80.000,00



Apartamento Edif. Monte Sião, R. Antº Carneiro Neto, Bairro N. S. Aparecida, com 1 suíte, 2 quartos, cozinha, sala com 2 ambientes, possui 133,32m² de área útil, e total 228,30m²; 3 vagas de garagem, salão de festas, falta o acabamento interno – Valor total R\$ 750.000,00



Sobrado acabamento em alto padrão, com piscina, Travessa Basílio Tiecher, 63 – Alvorada; área construída 173 m², Tem 1 suíte com Hidro e sacada, mais 2 quartos ambos com sacadas, com portas grandes em vidro para a sacada, 2 banheiros sociais, sala de Estar e cozinha com sala de jantar, porta grande em vidro para área de festas com churrasqueira, Deck em Itauba, tubulação para aquecimento pronta, janelas com persianas integradas e automáticas. Garagem para 2 carros, portão eletrônico. Escada interna com degraus vasados e revestidos em porcelanato Portinari, pergolado frontal em Itauba Valor de venda R\$ 800.000,00 – Estuda-se proposta



Fones 46 3524-6790

VIEIRA: (46) 99975-0784

(46) 99114-0707

www.vieiramoveisfb.com.br

Transforme planos em conquistas.
Comece com um terreno bem escolhido.

Terreno de 12 de frente com 313 m² - De R\$ 160.000,00, agora por R\$ 139.900,00. Rua Sadi Fabris, Cidade Norte. Bairro Sadia. Ref.: 476.

Terreno de 13 X 20 com 260,00m² - R\$ 133.000,00. Alto da Conquista.- Água Branca. Ref.: 530.

Terreno de 12 X 25 = 300,00m². Frente para o sol nascente – R\$ 140.000,00. Bairro Jardim Seminário.

Terreno de 300,00m² - R\$ 150.000,00. Rua Armando José Scotti. Bairro Jardim Seminário. Ref.: 478.

Terreno com 796,00m² - 600.000,00. Avenida Castelo Branco - Renascença. Ref.: 551

Lote rural com 118.000,00m². R\$ 700.000,00. Localizada na Linha Macagnam. Ref.: 513.

Terreno de 22.000,00m². R\$ 2.000.000,00. Bairro São Miguel. Ref.: 448.

Consulte mais detalhes e aproveite essas excelentes oportunidades!

DVA - DEMONSTRAÇÃO DO VALOR ADICIONADO			
	2025	2024	
1) RECEITAS	26.684.793,05	23.906.223,53	
1.1 - Vendas de Mercadorias, Produtos e Serviços	25.789.968,37	23.372.627,54	
1.2 - Outras Receitas	894.824,68	533.595,99	
1.3 - Receitas Relativas à Construção de Ativos Próprios	0,00	0,00	
1.4 - Provisão Para Devedores Duvidosos	0,00	0,00	
2) INSUMOS ADQUIRIDOS DE TERCEIROS	-19.374.505,09	-17.886.280,46	
2.1 - Custos dos Prod., Merc. e Serviços Vendidos	-19.777.663,06	-17.849.958,01	
2.2 - Materiais, Energia, Serviços de Terceiros e Outros	-502.878,48	-387.927,15	
2.3 - Perda / Recuperação de Valores Ativos	906.036,45	351.604,70	
2.4 - Outras	0,00	0,00	
3) VALOR ADICIONADO BRUTO	7.310.287,96	6.019.943,07	
4) RETENÇÕES	-14.747,36	-26.238,96	
4.1 - Depreciação, Amortização e Exaustão	-14.747,36	-26.238,96	
5) VALOR ADD LÍQ. PROD PELA ENTIDADE	7.295.540,60	5.993.704,11	
6) VALOR ADD RECEBIDO EM TRANSF.	0,00	0,00	
6.1 - Resultado da Equivalência Patrimonial	0,00	0,00	
6.2 - Receitas Financeiras	0,00	0,00	
6.3 - Outras	0,00	0,00	
7) VALOR ADD TOTAL A DISTRIBUIR	7.295.540,60	5.993.704,11	
8) DISTRIBUIÇÃO DO VALOR ADICIONADO			
8.1 - Pessoal	5.969.100,89	5.175.982,79	
8.1.1 - Remuneração Direta	1.000.195,28	826.256,17	
8.1.2 - Benefícios	822.225,57	667.438,08	
8.1.3 - F.G.T.S	128.079,88	115.279,71	
8.2 - Impostos, Taxas e Contribuições	4.235.501,57	3.697.246,94	
8.2.1 - Federais	3.065.749,12	2.602.108,64	
8.2.2 - Estaduais	1.166.395,68	1.095.138,30	
8.2.3 - Municipais	3.356,77	0,00	
8.3 - Remuneração de Capitais de Terceiros	733.404,04	652.479,68	
8.3.1 - Juros	544.119,48	491.908,94	
8.3.2 - Aluguéis	189.284,56	160.570,74	
8.3.3 - Outras	0,00	0,00	
8.4 - Remuneração de Capitais Próprios	1.326.439,71	817.721,32	
8.4.1 - Juros sobre o capital próprio	0,00	0,00	
8.4.2 - Dividendos	0,00	0,00	
8.4.3 - Lucros Retidos / Prejuízos do Exercício	1.260.117,72	776.835,05	
Reserva Legal	66.321,99	40.886,27	
Reserva de Lucros a Realizar	0,00	0,00	
Lucros Acumulados	1.326.439,71	817.721,32	
(-) Prejuízos Acumulados	0,00	0,00	
(-) Prejuízo do Exercício	0,00	0,00	
8.4.4 - Participação dos Não-Controladores	0,00	0,00	
NOTAS EXPLICATIVAS			
1. CONTEXTO OPERACIONAL: ORANGE DISTRIBUIDORA E IMPORTADORA DE MATERIAIS DE CONSTRUÇÃO S.A. sociedade anônima de capital fechado, transformada em sociedade anônima conforme ata da Assembleia Geral realizada em 10/12/2013 com registro na Junta Comercial do Paraná em 20/02/2014, cadastrada no CNPJ sob o número 10.354.457/0001-58, constituída em 18/09/2008, tributada pelo Lucro real com apuração trimestral, com ramo de atividade Comércio Atacadista de Materiais de Construção em Geral. Com sede no município de Francisco Beltrão/ PR, Rua Pato Branco, nº 2100 - Próximo Rod PR 483 Bairro Água Branca. 2. POLÍTICA ADOPTADA: As demonstrações contábeis encerradas em 31 de Dezembro de 2024 e 31 de Dezembro 2025 (comparativas) aqui compreendidos: Balanço Patrimonial, Demonstração do Resultado, Demonstração das Mutações do Patrimônio Líquido (DMPL) e Demonstração dos Fluxos de Caixa (DFC), Demonstrações dos lucros ou Prejuízos Acumulados (DLPA), Demonstração do Resultado Abrangente (DRA), Demonstração do Valor Adicionado (DVA) as demonstrações contábeis foram elaboradas e estão sendo apresentadas considerando as disposições contidas na Lei 10.406/2013 e demais legislações aplicáveis, especialmente a NBC TG 1000 (R1). Os Pronunciamentos, Interpretações e Orientações emitidas pelo Comitê de Pronunciamentos Contábeis Homologados pelo órgão competentes e reguladores, em especial o contido no item 1.3 da NBC TG 1.000 que não enquadra como sociedade de grande porte. 3. MOEDA FUNCIONAL E DE APRESENTAÇÃO: As demonstrações contábeis estão apresentadas em REAIS, que é a moeda funcional da empresa. 4. DECLARAÇÃO DE CONFORMIDADE: A empresa declara expressamente que a elaboração e a apresentação das demonstrações contábeis estão em conformidade com a NBC TG 1000 Contabilidade para Pequenas e Médias Empresas, expedida pelo Conselho Federal de Contabilidade através da Resolução 14.818/2012. E nos Pronunciamentos, Interpretações e Orientações emitidas pelo Comitê de Pronunciamentos Contábeis Homologados pelo órgão competentes e reguladores, especial o contido no item 1.3 da NBC TG 1.000 que não enquadra como sociedade de grande porte. 5. DETERMINAÇÃO DO RESULTADO: As receitas e despesas foram apuradas está em obediência ao regime de competência. 6. ATIVOS CIRCULANTES: Ativos circulantes disponíveis: Dinheiro em caixa ou em bancos, bens, direitos e valores a receber no prazo máximo de um ano, ou seja, realizável em curto prazo, no valor de R\$ 12.236.506,66 (doze milhões duzentos e trinta e seis mil quinhentos e seis reais e sessenta e seis centavos) Os créditos são compreendidos em: Bens numerários no valor de R\$ 3.379.250,65 (três milhões trezentos e setenta e nove mil duzentos e cinquenta reais e sessenta e cinco centavos) valores disponível em saldo em caixa, e conta corrente e aplicação financeira. Créditos a Receber: No valor de R\$ 332.336.836,20 (dois milhões trezentos e			
trinta e seis mil oitocentos e trinta e seis reais e vinte centavos). Sendo em Duplicatas a receber de clientes o valor de R\$ 1.628.690,53 (um milhão seiscientos e vinte e oito mil seiscientos e noventa reais e cinquenta e três centavos). E em Ações a receber o valor de R\$ 19.900,00 (dezenove mil novecentos reais). Impostos a Recuperar: O valor de R\$ 688.245,67 (seiscientos e oitenta e oito mil duzentos e quarenta e cinco reais e sessenta e sete centavos). 7. ESTOQUES: Os estoques são avaliados no reconhecimento inicial pelo custo médio, onde que todos os gastos necessários até o momento da disponibilidade para venda sendo considerados como custos, exceto os tributos recuperáveis. Os descontos comerciais, abatimentos e outros itens semelhantes são deduzidos do custo de aquisição. Os juros incorridos pela aquisição dos estoques são considerados como despesas financeiras e, portanto não são incluídos nos custos de aquisição. Ao final do período foi realizada a análise de recuperabilidade dos estoques, e de acordo com a experiência da administração da sociedade foram considerados recuperáveis pela venda. Mercadorias para Revenda R\$ 6.342.974,68(seis milhões trezentos e quarenta e dois mil novecentos e setenta e quatro reais e sessenta e oito centavos). 8. DESPESAS A APROPRIAR: São incluídas neste grupo as despesas com seguros e juros s/ empréstimos a ser lançados em exercícios futuros. 9. ATIVOS NÃO CIRCULANTES: São incluídos neste grupo todos os bens permanência duradoura, destinados ao funcionamento normal da sociedade e do seu empreendimento assim como investimentos em Quotas capital junto ao Sicob - Sistema de Cooperativas de Crédito do Brasil CNPJ 02.466.552/0001-15, somando um valor de R\$ 74.636,91 (setenta e quatro mil seiscientos e trinta e seis reais e noventa e um centavos). 10. IMOBILIZADO: Os ativos que são registrados pelo custo de aquisição, formação ou construção (inclusive juros e demais encargos financeiros). São revisitos anualmente para identificar evidências de perdas. Quando houver perda, ela será reconhecida pelo montante do valor em uso de um ativo. Somando valor de R\$ 448.534,73(quatrocentos e quarenta e oito mil quinhentos e trinta e quatro reais e setenta e três centavos). Teve depreciação considerada no total de R\$14.747,36 (catorze mil setecentos e quarenta e sete reais e trinta e seis centavos) sendo dividido esse valor entre (-) Depreciação equipamentos RS277,68 (duzentos e setenta e sete reais e sessenta e oito centavos), (-) Depreciação maquinários, aparelhos e equipamentos RS7.368,51 (sete mil trezentos e sessenta e oito reais e cinquenta e um centavos), (-) Depreciação de Móveis e utensílios R\$ 5.776,16 (cinco mil setecentos e setenta e seis reais e dezesseis centavos), (-) Depreciação Instalações R\$1.297,50(um mil duzentos e noventa e sete reais e cinquenta centavos), Depreciação Aparelhos e Equipamentos R\$ 27,51 (vinte e sete reais e cinquenta e um centavos). 11. PASSIVO CIRCULANTE E NÃO CIRCULANTE: São demonstrados pelos valores conhecidos ou calculáveis, acrescidos quando aplicável dos correspondentes encargos e variações monetárias incorridos pagar no valor de R\$ 3.550.844,69 (três milhões quinhentos e cinquenta mil oitocentos e quarenta e quatro reais e sessenta e nove centavos). Foram constituídos, quando aplicável às provisões para pagamento das obrigações fiscais a recolher, obrigações trabalhistas e fornecedores. Fornecedores: O valor de R\$2.791.993,26 (dois milhões setecentos e noventa e um mil novecentos e noventa e nove reais e seis centavos),Obrigações Fiscais: O valor de R\$ 152.374,84(cento e cinquenta e dois mil trezentos e setenta e quatro reais e oitenta e quatro centavos) constituídos dos impostos e tributos a pagar. Outras obrigações: o valor de R\$ 167.025,57(cento e sessenta e sete mil vinte cinco reais e cinquenta e sete centavos), constando as obrigações trabalhistas e adiantamento de cliente e ações a pagar. 12. PATRIMÔNIO LÍQUIDO: O patrimônio soma o valor de R\$ 8.868.997,50(oito milhões oitocentos e sessenta e oito mil novecentos e noventa e sete mil e cinquenta centavos) distribuídos da seguinte forma: O Capital Social subscrito parcialmente integralizado e composto por R\$ 6.725.078,80(seis milhões setecentos e vinte e cinco mil e setenta e oito reais e oitenta centavos) ações ordinárias nominativas com valor de R\$ 1,00 cada, pertencendo inteiramente a acionistas domiciliados no país totalizando a importância de R\$ 6.725.078,80 (Seis milhões setecentos e vinte e cinco mil e setenta e oito reais e oitenta centavos). A empresa possui ações em carteira a serem comercializadas, ouve redução do valor devido à venda pela empresa da ação de um acionista que entrou a sociedade, o valor ficou em R\$710.757,00(setecentos e dez mil setecentos e sete reais). Ficou Saldo de Reserva Legal R\$334.760,96 (trezentos e trinta e quatro mil setecentos e sessenta reais e noventa e seis centavos) E a conta reserva de ágio originada pela venda de ações no exercício com variação positiva ficando com o valor total R\$103.420,00 (cento e três mil quatrocentos e vinte reais). Saldo do Lucro do Exercício do Período de 2025 R\$1.326.439,71(um milhão trezentos e vinte e seis mil quatrocentos e trinta e nove reais e setenta e um centavos) 13. OUTRAS INFORMAÇÕES RELEVANTES: A empresa declara que não identificou quaisquer outras informações relevantes e que pudessem impactar na tomada de decisões dos usuários das demonstrações contábeis.			
PALAVRAS DO DIRETOR			
O diretor administrativo da Orange Distribuidora e Importadora de Materiais de Construção S.A, no uso de suas atribuições, apresenta aos senhores acionistas os principais atos sociais realizados do exercício 2025: I. Crescimento de 10,4% de faturamento bruto. 2. Lucratividade alcançada de 5,09%; 3. Venda de ações em carteira e aumento do capital social efetivamente integralizado; 4. Reconhecimento trimestral de Juros sobre Capital Próprio; 5. Planejamento e estabelecimento de objetivos para o exercício social de 2026: a) Crescimento de 8,1% nas vendas em relação a 2025; b) Lucratividade anual de 2,6%; c) Redução da ruptura de estoque média para 2%; d) Desenvolvimento do canal de importação; e) Desenvolvimento do projeto das Lojas Compradoras. Gostaríamos agradecer a parceria com nossos acionistas, colaboradores, fornecedores e demais com quem a empresa se relacionou durante este exercício, que possibilitou a Orange atingir os seus resultados conforme demonstrado nos relatórios.			
Francisco Beltrão - PR, 10 de março de 2026. Thiago Pivatto Diretor Administrativo			

ORANGE DISTRIBUIDORA E IMPORTADORA DE MATERIAIS DE CONSTRUÇÃO S.A.					
CNPJ: 10.354.457/0001-58					
E.L.: 9045544807					
Balanço Patrimonial					
Ativo	2025	2024	Passivo	2025	2024
Circulante	12.236.506,66	9.961.196,59	Circulante	3.550.844,69	2.647.874,44
Disponível	3.379.250,65	2.435.701,85	Fornecedores	2.791.993,26	1.865.748,97
Bens numerários	315,52	215,53	Fornecedores nacionais	2.791.993,26	1.865.748,97
Depósitos bancários à vista	365.163,75	773.723,74	Obrigações tributárias	122.841,96	169.336,76
Aplicações de liquidez imediata	3.013.771,38	1.661.762,58	Impostos e contribuições a recolher	122.639,09	169.336,76
Clientes	1.628.690,53	1.354.118,82	Tributos retidos a recolher	202,87	0,00
Duplicatas a receber	1.628.690,53	1.354.118,82	Obrigações trabalhistas e previdenciárias	188.713,02	139.961,44
Ações a receber	19.900,00	50.055,00	Obrigações com o pessoal	46.578,57	41.666,74
Outros créditos	55.609,74	27.886,31	Obrigações previdenciárias	29.735,75	21.842,14
Adiantamentos a terceiros	167.364,07	2.950,15	Provisões	112.398,70	76.452,57
Tributos a recuperar	688.245,67	24.936,16	Outras obrigações	8.048,30	72.918,19
Estoques	6.344.992,68	6.093.434,61	Adiantamentos de clientes	881,14	72.918,19
Estoques diversos	6.342.974,68	6.093.434,61	Contas a pagar	7.167,16	0,00
Estoque importação	2.018,00	0,00	Dividendos, lucros, participações e jcp	439.248,15	399.909,08
Despesas pagas antecipadamente	8.063,06	0,00	Juros sobre capital próprio	439.248,15	399.909,08
Despesas de meses seguintes	8.063,06	0,00	Não circulante	1.326,93	0,00
Não circulante	181.554,74	169.985,64	Impostos e contribuições	1.326,93	0,00
Investimentos	74.636,91	69.068,45	Patrimônio líquido	8.868.997,50	7.483.307,79
Participações permanentes em outras sociedades	74.636,91	69.068,45	Capital social	6.725.078,80	6.725.078,80
Imobilizado	106.917,83	100.917,19	Capital subscrito	6.725.078,80	6.725.078,80
Bens em operação	448.534,73	427.786,73	Reservas de capital	103.420,00	59.170,00
Depreciação / amortização / exaustão acumulada	-34.116,90	-326.869,54	Reserva legal	334.760,96	268.438,97
Ativo compensatório	3.107,72	0,00	Reservas de lucros	2.416.494,74	1.156.377,02
Remessa p/ Consórcio	3.107,72	0,00	Ações em tesouraria	-710.757,00	-725.757,00
			Ações em carteira	-710.757,00	-725.757,00
Total do ativo	12.421.169,12	10.131.182,23	Total do passivo	12.421.169,12	10.131.182,23
DRA - DEMONSTRAÇÃO DO RESULTADO ABRANGENTE					
	2025	2024	DLPA - DEMONSTRAÇÃO DOS LUCROS OU PREJUÍZOS ACUMULADOS		
Receita operacional bruta	26.054.427,92	23.590.529,76	Saldo Anterior de Lucros Acumulados	1.424.815,99	607.094,67
(-) Deduções da receita bruta	-3.804.128,54	-3.438.305,98	Ajustes Credores de Período - Bases Anteriores	0,00	0,00
Vendas canceladas	-264.459,55	-217.902,22	Correção Monetária de Lucros Acumulados	0,00	0,00
Impostos incidentes sobre vendas	-3.539.668,99	-3.220.403,76	Reversão de Reservas	0,00	0,00
(=) Receita operacional líquida	22.250.299,38	20.152.223,78	Outros Recursos	0,00	0,00
(-) Custo dos produtos/mercadorias/serviços	-19.777.663,06	-17.849.958,01	Lucro Líquido do Período - Após IR	1.326.439,71	817.721,32
Resultado antes da CS e IR	2.472.636,32	2.302.265,77	Saldo Anterior de Prejuízos Acumulados	0,00	0,00
(+/-) Despesas operacionais	-1.938.824,40	-1.554.089,25	Ajustes Devedores de Períodos - Bases Anteriores	0,00	0,00
Administrativas	-1.935.467,63	-1.554.089,25	Correção Monetária de Prejuízos Acumulados	0,00	0,00
Despesas tributárias	-3.356,77	0,00	Prejuízo Líquido do Período - Após IR	0,00	0,00
Lucro operacional antes do resultado financeiro	533.811,92	748.176,52	SOMA DOS RECURSOS	2.751.255,70	1.424.815,99
Resultado financeiro	250.080,82	83.612,48	Transferências para Reservas	1.326.439,71	817.721,32
Receitas financeiras	794.200,30	408.296,46	Dividendos ou Lucros Distribuídos	0,00	0,00
Despesas financeiras	-544.119,48	-491.908,94	Parcela de Lucros Incorporada ao Capital	0,00	0,00
Outros resultados operacionais	1.006.660,83	476.904,23	Outras Aplicações	0,00	0,00
Outras receitas operacionais	1.006.660,83	476.904,23	SOMA DAS APLICAÇÕES	1.326.439,71	817.721,32
Resultado antes da CS e IR	1.790.553,57	1.141.468,27	LUCROS OU PREJUÍZOS ACUMULADOS	2.751.255,70	1.424.815,99
Provisão para contribuição social	-128.679,53	-92.050,66			
Provisão para imposto de renda	-335.434,33	-231.696,29			
(-) Lucro líquido do exercício	1.326.439,71	817.721,32			
Outros resultados abrangentes	0,00	0,00			
Variação de reserva de reavaliação	0,00	0,00			
Ganhos/perdas conversão demonstrações para exterior	0,00	0,00			
Resultados abrangentes empresas investidas	0,00	0,00			
Resultado abrangente do período	1.326.439,71	817.721,32			
DRE - DEMONSTRAÇÃO DE RESULTADO					
	2025	2024	DFCI - DEMONSTRAÇÃO DO FLUXO DE CAIXA INDIRETO		
Receita operacional bruta	26.054.427,92	23.590.529,76	Valores Expressos em Reais (R\$)		
(-) Deduções da receita bruta	-3.804.128,54	-3.438.305,98		2025	2024
Vendas canceladas	-264.459,55	-217.902,22	1 - Fluxos de Caixa das Atividades Operacionais		
Impostos incidentes sobre vendas	-3.539.668,99	-3.220.403,76	Resultado do exercício/período	1.326.439,71	817.721,32
(=) Receita operacional líquida	22.250.299,38	20.152.223,78	Ajustes de Períodos Anteriores	0,00	0,00
(-) Custo dos produtos/mercadorias/serviços	-19.777.663,06	-17.849.958,01	Depreciação e Amortização	14.747,36	26.238,96
Resultado antes da CS e IR	2.472.636,32	2.302.265,77	Variações nos ativos e passivos	0,00	0,00
(-) Lucro bruto	2.472.636,32	2.302.265,77	(Aumento) Redução em contas a receber	-1.028.971,85	326.409,08
(+/-) Despesas operacionais	-1.938.824,40	-1.554.089,25	(Aumento) Redução dos estoques	-251.558,07	-864.411,00
Administrativas	-1.935.467,63	-1.554.089,25	Aumento (Redução) em fornecedores	926.244,29	-575.179,15
Despesas tributárias	-3.356,77	0,00	Aumento (Redução) em contas a pagar e outros	-17.036,18	37.844,18
Lucro operacional antes do result financeiro	533.811,92	748.176,52	= Fluxos de Caixa das Atividades de Investimentos	969.865,26	-231.286,61
Resultado financeiro	250.080,82	83.612,48	Compras de imobilizado	-20.748,00	-51.900,00
Receitas financeiras	794.200,30	408.296,46	Aquisição de outros Investimentos	-5.568,46	-5.827,16
Despesas financeiras	-544.119,48	-491.908,94	Recebimentos por vendas de ativo Imobilizado	0,00	0,00
Outros resultados operacionais	1.006.660,83	476.904,23	Equivalência patrimonial	0,00	0,00
Outras receitas operacionais	1.006.660,83	476.904,23	= Fluxos de Caixa das Atividades de Financiamentos	-26.316,46	-57.727,16
Resultado antes da CS e IR	1.790.553,57	1.141.468,27	Integralização de capital	0,00	0,00
Provisão para contribuição social	-128.679,53	-92.050,66	Pagamentos de lucros/dividendos	0,00	0,00
Provisão para imposto de renda	-335.434,33	-231.696,29	Empréstimos tomados	0,00	0,00
(-) Lucro líquido do exercício	1.326.439,71	817.721,32	Pagamentos de empréstimos/debêntures	0,00	0,00
			= Fluxos de Caixa das Atividades de Investimentos	0,00	0,00
			4 - Aumento (Redução) nas disponibilidades	943.548,77	-289.013,77
			5 - Disponibilidades no início do período	2.435.701,85	2.724.715,62
			6 - Disponibilidades no final do período	3.379.250,65	2.435.701,85
DMPL - DEMONSTRAÇÃO DAS MUTAÇÕES DO PATRIMÔNIO LÍQUIDO 01/01/2024 a 31/12/2025					
Descrição	Capital	Reservas	Capital	Reserva de Lucros	Lucros/Prejuízos Acumulados
Histórico	Patrimônio Líquido	Ágio Subscrito	Ações Tesouraria	Lucros a Realizar	Lucro Acumulado
Saldo em 31/12/2023	6.725.078,80	9.550,00	-750.757,00	607.994,67	0,00
Valor referente	0,00	49.620,00	25.000,00	0,00	0,00
Lucros do exercício transferido para reservas de lucros	0,00	0,00	0,00	40.886,27	776.835,05
Transf. do lucro exercicio anterior para reservas de lucros a realizar	0,00	0,00	0,00	-776.835,05	0,00
Saldo em 31/12/2024	6.725.078,80	59.170,00	-725.757,00	1.424.815,99	0,00
Valor referente	0,00	44.250,00	15.000,00	2.379,22	0,00
Lucros do exercício transferido para reservas de lucros	0,00	0,00	0,00	63.942,77	1.260.117,72
Saldo em 31/12/2025	6.725.078,80	103.420,00	-710.757,00	1.491.137,98	1.260.117,72
					8.868.997,50



ASSEMBLÉIA GERAL ORDINÁRIA

EDITAL DE CONVOCAÇÃO

O Presidente da Cooperpinhais - Cooperativa Pinhais de Desenvolvimento Rural, Local e Sustentável, inscrita no CNPJ sob nº. 09.177.354/0001-80, no uso das atribuições que lhe confere o Estatuto Social convoca o seu quadro social, atualmente no total de 27 sócios, para a Assembleia Geral Ordinária a ser realizada no dia 31 de Março de 2026, terça-feira, na sala de reuniões do Sindicato dos Trabalhadores Rurais de Coronel Vivida, situada à Rua desembargador Motta 536, Centro, nesta cidade de Coronel Vivida, estado do Paraná; às 08:00 (oito horas) em primeira convocação, com a presença mínima de 2/3 (dois terços) do número dos associados, às 09:00 (nove horas), em segunda convocação, com a presença de metade dos associados e em terceira convocação às 10:00 (dez horas), com a presença mínima de 10 (dez) associados, para tratarem da seguinte ordem do dia:

I – Prestação de Contas do exercício de 2025;

II – Destinação das sobras ou rateio das perdas do exercício de 2025;

III – Restituição de Capital Social, por exclusão, demissão ou eliminação;

IV – Eleição da Diretoria para gestão 2026 - 2028

V – Eleição de 2/3 dos membros do Conselho Fiscal para o exercício de 2026;

VI - Admissão e demissão de sócios;

VII - Assuntos gerais de interesse da sociedade.

Coronel Vivida, 18 de Março de 2026.

Documento assinado digitalmente

 CLÉMENT PAUL DE LANNROY

Data: 20/03/2026 08:35:39-0300
Verifique em <https://validar.sil.gov.br>

Clément Paul de Lannoy
Presidente

EXTRATO DE TERMO ADITIVO	
Termo aditivo:	2º TERMO A ATA DE REGISTRO DE PREÇOS Nº. 2/2025, parte integrante do(a) Pregão nº 2/2025
Contratante :	MUNICIPIO DE SÃO JORGE D’ OESTE – PARANÁ - CNPJ Nº.76.995.380/0001-03
Contratada:	BENICIO PNEUS EIRELI – CNPJ nº. 39.535.062/0001-33
Objeto:	O presente Termo Aditivo tem por objeto; I - a prorrogação do prazo constante da CLÁUSULA TERCEIRA – DA VIGÊNCIA DA ATA DE REGISTRO DE PREÇOS – prorrogada por igual período, até 31/03/2027. II - a renovação do quantitativo, nos limites permitidos por lei, diante da necessidade da administração no valor de R\$ 418.051,49 (quatrocentos e dezoito mil e cinquenta e um reais e quarenta e nove centavos) III – o reajuste nos valores em R\$ 13.578,89 pelo índice INPC (IBGE) de 3,357470%, constante na cláusula quarta da Ata de Registro de Preços.
Prazo de vigência	31/03/2027
Prazo de execução	31/03/2027
Data assinatura	20/03/2026
EXTRATO DE TERMO ADITIVO	
Termo aditivo:	1º TERMO ATA DE REGISTRO DE PREÇOS Nº. 3/2025, parte integrante do(a) Pregão nº 2/2025
Contratante :	MUNICIPIO DE SÃO JORGE D’ OESTE – PARANÁ - CNPJ Nº.76.995.380/0001-03
Contratada:	CPX DISTRIBUIDORA S/A – CNPJ nº. 10.158.356/0001-01
Objeto:	O presente Termo Aditivo tem por objeto; I - a prorrogação do prazo constante da CLÁUSULA TERCEIRA – DA VIGÊNCIA DA ATA DE REGISTRO DE PREÇOS – prorrogada por igual período, até 31/03/2027. II - a renovação do quantitativo, nos limites permitidos por lei, diante da necessidade da administração no valor de R\$ R\$ 59.805,00 (cinquenta e nove mil, oitocentos e cinco reais). III – o reajuste nos valores em R\$ 2.007,90 pelo índice INPC (IBGE) de 3,357470%, constante na cláusula quarta da Ata de Registro de Preços.
Prazo de vigência	31/03/2027
Prazo de execução	31/03/2027
Data assinatura	20/03/2026
EXTRATO DE TERMO ADITIVO	
Termo aditivo:	1º TERMO ATA DE REGISTRO DE PREÇOS Nº. 3/2025, parte integrante do(a) Pregão nº 2/2025
Contratante :	MUNICIPIO DE SÃO JORGE D’ OESTE – PARANÁ - CNPJ Nº.76.995.380/0001-03
Contratada:	CPX DISTRIBUIDORA S/A – CNPJ nº. 10.158.356/0001-01
Objeto:	O presente Termo Aditivo tem por objeto; I - a prorrogação do prazo constante da CLÁUSULA TERCEIRA – DA VIGÊNCIA DA ATA DE REGISTRO DE PREÇOS – prorrogada por igual período, até 31/03/2027. II - a renovação do quantitativo, nos limites permitidos por lei, diante da necessidade da administração no valor de R\$ 142.286,00 (cento e quarenta e dois mil, duzentos e oitenta e seis reais) III – o reajuste nos valores em R\$ 4.776,84 pelo índice INPC (IBGE) de 3,357470%, constante na cláusula quarta da Ata de Registro de Preços.
Prazo de vigência	31/03/2027
Prazo de execução	31/03/2027
Data assinatura	20/03/2026

EXTRATO DE TERMO ADITIVO	
Termo aditivo:	1º TERMO A ATA DE REGISTRO DE PREÇOS Nº. 5/2025, parte integrante do(a) Pregão nº 2/2025
Contratante:	MUNICIPIO DE SÃO JORGE D’ OESTE – PARANÁ - CNPJ Nº.76.995.380/0001-03
Contratada:	GAMA PNEUS LTDA – CNPJ nº. 55.623.647/0001-61
Objeto:	O presente Termo Aditivo tem por objeto; I - a prorrogação do prazo constante da CLÁUSULA TERCEIRA – DA VIGÊNCIA DA ATA DE REGISTRO DE PREÇOS – prorrogada por igual período, até 31/03/2027. II - a renovação do quantitativo, nos limites permitidos por lei, diante da necessidade da administração no valor de R\$ 96.866,92 (noventa e seis mil, oitocentos e sessenta e seis reais e noventa e dois centavos) III – o reajuste nos valores em R\$ 3.142,92 pelo índice INPC (IBGE) de 3,357470%, constante na cláusula quarta da Ata de Registro de Preços.
Prazo de vigência	31/03/2027
Prazo de execução	31/03/2027
Data assinatura	20/03/2026
EXTRATO DE TERMO ADITIVO	
Termo aditivo:	1º TERMO ADITIVO AO CONTRATO Nº. 6/2025, parte integrante do(a) Pregão nº 2/2025
Contratante :	MUNICIPIO DE SÃO JORGE D’ OESTE – PARANÁ - CNPJ Nº.76.995.380/0001-03
Contratada:	ZEUS COMERCIAL EIRELI – CNPJ nº. 34.840.358/0001-44
Objeto:	O presente Termo Aditivo tem por objeto; I - a prorrogação do prazo constante da CLÁUSULA TERCEIRA – DA VIGÊNCIA DA ATA DE REGISTRO DE PREÇOS – prorrogada por igual período, até 31/03/2027. II - a renovação do quantitativo, nos limites permitidos por lei, diante da necessidade da administração no valor de R\$ 72.805,20 (setenta e dois mil, oitocentos e cinco reais e vinte centavos) III – o reajuste nos valores em R\$ 2.365,20 pelo índice INPC (IBGE) de 3,357470%, constante na cláusula quarta da Ata de Registro de Preços.
Prazo de vigência	31/03/2027
Prazo de execução	31/03/2027
Data assinatura	20/03/2026
EXTRATOS PARA FINS DE PUBLICAÇÃO	
Contrato	Nº 34/2026 Processo dispensa/Nº. 10/2026
Contratante	MUNICIPIO DE SÃO JORGE D’ OESTE – PARANÁ - CNPJ Nº. 76.995.380/0001-03
Contratada	GENTE SEGURADORA S/A- CNPJ nº. 90.180.605/0001-02
Objeto	Contratação, por DISPENSA DE LICITAÇÃO fundamentada no inciso II do Art. 75 da Lei nº 14.133/2021, da empresa: GENTE SEGURADORA SA, inscrita sob o CNPJ sob o nº 90.180605/0001-02, localizada no logradouro Rua Marechal Floriano Peixoto, nº 450, Bairro Centro Histórico, Porto Alegre/RS, CEP: 90.020-0600, na atenção a realização do Seguro do Ônibus proveniente do projeto “Cuida Mais Paraná”, conforme deliberações nº 035/2024 e nº 049/2025 - CEDIPI-PR, sob a responsabilidade da Secretaria Municipal de Assistência Social de São Jorge D’Oeste/PR.
Valor	R\$ 7.600,00 (sete mil e seiscentos reais)
Prazo de execução	12(Meses), até 20/03/2027
Prazo de vigencia	até 20/03/2027
Data assinatura	São Jorge D’Oeste/Pr, 20/03/2026
EXTRATO DE TERMO ADITIVO	
Termo aditivo:	1º TERMO A ATA DE REGISTRO DE PREÇOS Nº. 7/2025, parte integrante do(a) Pregão nº 6/2025
Contratante :	MUNICIPIO DE SÃO JORGE D’ OESTE – PARANÁ - CNPJ Nº.76.995.380/0001-03
Contratada:	IARA MARIA BASEGGIO LTDA – CNPJ nº. 10.809.818/0001-03
Objeto:	O presente Termo Aditivo tem por objeto; I - a prorrogação do prazo constante da CLÁUSULA TERCEIRA – DA VIGÊNCIA DA ATA DE REGISTRO DE PREÇOS – prorrogada por igual período, até 02/04/2027. II - a renovação do quantitativo, nos limites permitidos por lei, diante da necessidade da administração no valor de R\$ 5.328,76 (cinco mil, trezentos e vinte e oito reais e setenta e seis centavos). III – o reajuste nos valores em R\$ 167,76 pelo índice INPC (IBGE) de 3,357470%, constante na cláusula quarta da Ata de Registro de Preços.
Prazo de vigência	02/04/2027
Prazo de execução	02/04/2027
Data assinatura	20/03/2026
EXTRATO DE TERMO ADITIVO	
Termo aditivo:	11º TERMO ADITIVO AO CONTRATO Nº. 70/2024, parte integrante do(a) Pregão nº 37/2024
Contratante :	MUNICIPIO DE SÃO JORGE D’ OESTE – PARANÁ - CNPJ Nº.76.995.380/0001-03
Contratada:	AUTO POSTO IRMAOS LOURENCO LTDA – CNPJ nº. 82.456.989/0002-98
Objeto:	O presente Termo tem por objeto o reequilíbrio do valor dos seguintes produtos; LOTE 1 – ITEM 01: DIESEL COMUM (S500) LT: de R\$ 6,20 (seis reais e vinte centavos), para R\$ 6,80 (seis reais e oitenta centavos). LOTE 1 – ITEM 02: DIESEL S10 LT: de R\$ 6,32 (seis reais e trinta e dois centavos), para R\$ 7,08 (sete reais e oito centavos).
Prazo de vigência	15/08/2026
Prazo de execução	15/08/2026
Data assinatura	17/03/2026

Prefeitura Municipal de Chopinzinho

MUNICÍPIO DE CHOPINZINHO/PR

AVISO DE LICITAÇÃO

Modalidade: Pregão. Edital nº 90013/2026. Forma: Eletrônico. Local: https://www.gov.br/compras/pt-br/. Data da Licitação: 07 de abril de 2026, às 09:00 (nove) horas. Objeto: Aquisição de Equipamentos em atenção a Resolução SESA nº 860/2022 e Resolução SESA nº 374/2024 para uso da Secretaria Municipal de Saúde. Valor máximo estimado: R\$ 111.307,17 (cento e onze mil, trezentos e sete reais e dezessete centavos). Gênero: Bem Patrimonial. O Edital encontra-se à disposição dos interessados no Prédio da Prefeitura de Chopinzinho, Divisão de Licitações e Contratos, Rua Miguel Procópio Kurpel, nº 3.811 – Chopinzinho/PR, das 08:00/12:00 e das 13:00/17:00 horas, e no endereço eletrônico: www.chopinzinho.pr.gov.br, https://www.gov.br/pncp/pt-br. Informações pelo telefone: (46) 9 9937-0154.

ERRATA

Objeto: Pavimentação asfáltico sobre pedras irregulares em vias urbanas em CBUQ, 26.995,26 m2, contendo serviços preliminares, terraplenagem, drenagem, base e sub-base, revestimento, meio-fio e sarjeta, serviços de urbanização, sinalização de trânsito, ensaios tecnológicos e placa de comunicação visual.

Contrato 66/2026 – PEDREIRA SANTIAGO LTDA

Onde se lê:

“9.2 O reajustamento dos preços será concedido, quando e se for o caso, dentro do prazo de vigência do contrato, quando transcorrer o prazo de 12 (doze) meses da data da apresentação do orçamento prevista em 03/03/2026, até a data do efetivo adimplemento da obrigação, calculada pelo índice definido neste Contrato,”

Leia-se:

“9.2 O reajustamento dos preços será concedido, quando e se for o caso, dentro do prazo de vigência do contrato, quando transcorrer o prazo de 12 (doze) meses da data da apresentação do orçamento prevista em 06/11/2025, até a data do efetivo adimplemento da obrigação, calculada pelo índice definido neste Contrato,”

Alvaro Dênis Ceni Scolaro
Prefeito

Prefeitura de Coronel Vivida

PREFEITURA MUNICIPAL DE CORONEL VIVIDA

AVISO DE LICITAÇÃO

EDITAL DE CONCORRÊNCIA ELETRÔNICA Nº 05/2026.

COM INVERSÃO DE FASES

O Município de Coronel Vivida torna público que fará realizar, às 09 (nove) horas do dia 09 de abril do ano de 2026, na plataforma BNC (www.bnc.org.br), **CONCORRÊNCIA**, na forma Eletrônica, sob regime de empreitada por preço global, tipo menor preço da seguinte obra:

Local do objeto	Objeto	Quantidade e unidade de medida	Prazo de execução
Estrada Vicinal Libera Polese Ferri, Zona Rural	Pavimentação de Estrada Vicinal em CBUQ	22.260,00 m²	180 dias

A Pasta Técnica com o inteiro teor do Edital, seus respectivos modelos, adendos e anexos, poderá ser obtida no Portal Nacional de Contratações Públicas – PNCP, sítio eletrônico da Prefeitura de Coronel Vivida e na plataforma BNC (www.bnc.org.br). Informações adicionais, dúvidas e pedidos de esclarecimento poderão ser apresentados ao Agente de Contratação, por meio da plataforma.

Coronel Vivida, 20 de março de 2026.

Juliano Ribeiro, Diretor do Departamento de Compras e Patrimônio.

MUNICÍPIO DE CORONEL VIVIDA - PR

ADITIVO Nº 08 ao Contrato nº 03/2023 - Inexigibilidade nº 02/2023 - Contratante: Município de Coronel Vivida juntamente com o Fundo Municipal de Saúde – Contratada: INSTITUTO MÉDICO NOSSA VIDA DE CORONEL VIVIDA, CNPJ nº 17.340.842/0001-95. A prorrogação e acréscimo, objeto deste aditamento, estão embasados nos termos da Cláusula Terceira e Quarta do Contrato nº 03/2023, com fundamento no Art. 57 e Art. 65, da Lei Federal nº 8.666/93, solicitação da Secretaria Municipal de Saúde através do Processo Adm. 1doc 2.373/2026, RESOLUÇÃO SESA 905/2023, RESOLUÇÃO SESA Nº 1679/2025, parecer jurídico, indicação contábil e Deliberação Superior. Conforme Resolução SESA nº 1679/2025, fica prorrogado o prazo de vigência para execução, por mais 12 (doze) meses, com efeitos financeiros a partir da competência janeiro/2026, com prazo final de execução dos recursos em dezembro/2026. Fica acrescido o valor de R\$ 89.112,54. Permanecem inalteradas as demais cláusulas. Coronel Vivida, 20 de março de 2026. Anderson Manique Barreto, Prefeito

AUTORIZAÇÃO

Processo de Dispensa de Licitação nº 07/2026

Processo Licitatório nº 32/2026, AUTORIZO, nos termos do art. 72, inciso VIII da Lei Federal nº 14.133/2021, contendo parecer jurídico, Procurador Municipal, declaro dispensável a licitação nos termos da Lei Federal nº 11.947/2009 do Art. 14, § 1º, do diploma legal invocado. Contratação de empresa para aquisição de gêneros alimentícios para atendimento à Secretaria Municipal de Educação, em conformidade com o Programa Nacional de Alimentação Escolar (PNAE) Contratada: Cooperativa dos Produtores Rurais de Coronel Vivida - COOPERVIVIDA, inscrita no CNPJ sob nº 26.551.131/0001-50. Valor total estimado de R\$ 2.546.230,38 (dois milhões quinhentos e quarenta e seis mil duzentos e trinta reais e trinta e oito centavos). O prazo de vigência: de 25 de março de 2026 a 31 de março de 2027. Publique-se. Coronel Vivida, 20 de março de 2026. Anderson Manique Barreto, Prefeito

MUNICÍPIO DE CORONEL VIVIDA – PR

Ata de Registro de Preços nº 87/2026 - Pregão Eletrônico nº 10/2026. Contratante: Município de Coronel Vivida. Detentora: IDEAL COMERCIO DE PRODUTOS LTDA, CNPJ/MF nº 54.186.728/0001-89. OBJETO: AQUISIÇÃO DE KITS DE CESTA BÁSICA. Valor total estimado: R\$ 89.980,00. Prazo: 01 ano, de 22 de abril de 2026 a 21 de abril de 2027. Coronel Vivida, 20 de março de 2026. Anderson Manique Barreto, Prefeito.



COMPRE AQUI APOIE O NEGÓCIO LOCAL



MUNICÍPIO DE FRANCISCO BELTRÃO

Estado do Paraná

AVISO DE RERRATIFICAÇÃO DO EDITAL

PREGÃO ELETRÔNICO Nº 90029/2026 – UASG 987565

OBJETO: Aquisição de equipamentos médico-hospitalares, mobiliário e utensílios, para utilização nas unidades da rede municipal de saúde do município Francisco Beltrão - PR.

O Município de Francisco Beltrão, Estado do Paraná, inscrito no Cadastro Nacional de Pessoa Jurídica do Ministério da Fazenda sob o nº 77.816.510/0001-66, com sede à Rua Otaviano Teixeira dos Santos, nº 1000, bairro Centro, torna público que:

1) Fica alterado o descritivo do item 03 da tabela descritiva de itens, constante no Anexo I do Edital, da seguinte forma:

Onde se lê:

03	098981	LONGARINA EM AÇO CROMADO COM 03 LUGARES. Suporta 110kg em cada assento. Assentos e Encostos: 03 (três) assentos e encostos em concha única, estruturados em chapa de aço perfurada com curvatura levemente adaptada ao corpo, bordas arredondadas. Pintura aço cromado com bom acabamento superficial. Distância entre cada concha (assento e encosto) de no mínimo 50mm. Dimensões do assento: altura de cada assento até o chão de no mínimo 350mm, largura de cada assento de no mínimo 500mm, profundidade de cada assento de no mínimo 400mm. Dimensões do encosto: altura de cada encosto de no mínimo 430mm, largura de cada encosto de no mínimo 500mm. Apresentar junto à proposta de preços Certificado da Qualidade do processo produtivo ISO 9001:2015 ABNT/INMETRO, laudo técnico de atendimento à NR-17 (ergonomia) emitido e assinado por ergonomista inscrito pela ABERGO, certificado do processo de preparação e pintura em superfícies metálicas, modelo 05 de certificação, relatório do ensaio JIS Z 2801:2010, com taxa de eliminação maior que 99, relatório de ensaio do esforço de tração de no mínimo 12.000 kgf na região da solda, certificado de regularidade do cadastro técnico federal do IBAMA com data dentro da validade, que comprove que a empresa está legalizada perante o órgão para industrialização de madeiras oriundas de florestas nativas ou de reflorestamento, tanto para os componentes de madeira bem como para as estruturas metálicas, conforme lei federal 6938/1981, junto com o Plano de Gerenciamento dos Resíduos Sólidos, com envio de no mínimo 03 (três) Comprovantes de Destinação Final de Resíduos, demonstrando a responsabilidade da empresa Fabricante do produto, com o meio ambiente e a saúde humana. Todos os relatórios em nome do fabricante. Estrutura: viga (travessa) em aço com pintura eletrostática com tinta epóxi em pó na cor preta ou cinza, ou em aço cromado com bom acabamento superficial. Duas bases fixas	100	UN	R\$ 2.115,00	R\$ 211.500,00
----	--------	--	-----	----	--------------	----------------

em formato de "Y" em aço cromado com 04 (quatro) sapatas reguláveis. 02 apoios de braços nas extremidades, anatómicos cromados. Os pés devem conter apoios de plástico ou borracha na base para evitar danos no piso. Os componentes que formam a estrutura devem ser ligados entre si através de solda pelo processo MIG em todas as junções.



Imagem Ilustrativa

Leia-se:

03	098981	LONGARINA EM AÇO CROMADO COM 03 LUGARES. Capacidade mínima de carga: suportar no mínimo 110 kg por assento. Assentos e encostos: Assentos e encostos em concha única, estruturados em chapa de aço perfurada, com curvatura ergonômica adaptada ao corpo e bordas arredondadas. Distância mínima entre assentos de 50 mm. Dimensões mínimas: Altura do assento ao piso: 350 mm. Largura do assento: 500 mm Profundidade do assento: 400 mm Altura do encosto: 430 mm Largura do encosto: 500 mm Estrutura: Viga (travessa) em aço com pintura eletrostática epóxi em pó na cor preta, cinza ou acabamento cromado. Bases fixas em formato "Y" em aço cromado, contendo no mínimo 04 (quatro) sapatas reguláveis. Deverá possuir 02 (dois) apoios de braços nas extremidades, com formato anatómico. Os pés deverão conter ponteiros ou apoios em material plástico ou borracha, para proteção do piso. Os componentes estruturais deverão ser fixados por solda (processo MIG ou equivalente), garantindo resistência e durabilidade. Acabamento: Superfície metálica com acabamento uniforme, sem rebarbas ou arestas cortantes. Requisitos técnicos: O produto deverá atender às condições ergonômicas previstas na NR-17. Comprovação: Deverá ser apresentado laudo técnico de atendimento à NR-17 (ergonomia), emitido por profissional habilitado. Garantia mínima: 12 (doze) meses contra defeitos de fabricação.	100	UN	R\$ 2.115,00	R\$ 211.500,00
----	--------	--	-----	----	--------------	----------------



Imagem Ilustrativa

2) Fica remarcada a data da sessão pública para o dia **06 de abril de 2026, às 09:00 horas**, no endereço eletrônico: www.gov.br/compras/pt-br.

3) Permanecem inalteradas as demais cláusulas e condições do edital.

4) Edital na íntegra à disposição dos interessados: no Portal Nacional de Compras Públicas (PNCP) com endereço eletrônico <https://pncp.gov.br/app/editais?q=francisco%20beltr%C3%A3o&status=todos&pagina=1>; no site oficial do Município com endereço eletrônico www.franciscobeltrao.pr.gov.br (licitações); e na plataforma de pregão com endereço eletrônico www.gov.br/compras/pt-br.

5) Informações complementares através do telefone (46) 3520-2103.

Francisco Beltrão, 19 de março de 2026.

MARCELO FELIPE DE COSTA
Pregoeiro

Prefeitura de Bom Sucesso do Sul

PREFEITURA MUNICIPAL DE BOM SUCESSO DO SUL - PARANÁ

EXTRATO DO CONTRATO Nº 46/2026

DISPENSA DE LICITAÇÃO 05/2026 – (Processo Licitatório 29/2026). DATA DO AVISO: 11/03/2026.

CONTRATANTE: MUNICÍPIO DE BOM SUCESSO DO SUL – CNPJ: 80.874.100/0001-86.

CONTRATADA: DIEGO DA ROCHA 00735091919 - ME – CNPJ: 28.556.541/0001-10.

OBJETO: Contratação Direta de pessoa jurídica para aquisição de prestação de serviços de vídeos e fotos FESTA DAS MÃES E PROJETO NATAL DE LUZ 2026, conforme descritivo abaixo:

Item	Descrição dos Itens:	Unid.	Qtde.	Valor (R\$)	Unid.	Valor (R\$)	Total
1	Vídeo e Foto - Captação de imagens em alta resolução – Equipe 2 pessoas - 01 Câmeras formato 1920x1080 – 01 Fotógrafo para cobertura do evento 3 horas Túnel infinity com pista de led (vídeos) 3 horas: Plataforma giratória 360º Aérea 3 horas: Espelho mágico – Edição de um Clipe para o Município. – Disponível todas as imagens em link digital. Coletar das imagens das crianças na escola data a ser definida Captação nas escolas Montagem Produção Colorização e Finalização. 02 de maio Evento das Mães	Unid.	1	R\$ 12.850,00		R\$ 12.850,00	
2	Vídeo - Captação de imagens em alta resolução – Equipe 4 pessoas- 03 Câmeras formato 1920x1080 - 01 Drone Entrega de material bruto por link. Edição de um Clipe para o Município. Equipê disponível com 2 fotógrafos. Disponível todas as imagens em link Filme para Redes Sociais e Transmissão ao Vivo Foto digital - 02 fotógrafos. 20 de Novembro Natal de Luz	Unid.	1	R\$ 12.750,00		R\$ 12.750,00	
Total dos Itens: R\$ 25.600,00							

VALOR E PAGAMENTO:

Pela prestação de serviços a Contratante pagará à Contratada o valor de **R\$ 12.850,00 (doze mil oitocentos e cinquenta reais), será pago após o evento do dia das mães, e R\$ 12.750,00 (doze mil setecentos e cinquenta reais) será pago somente após o evento do Natal de Luz de 2026**, totalizando o valor de **R\$ 25.600,00 (vinte e cinco mil e seiscentos reais)** pagos até dez dias conforme descrito acima.

DOTAÇÃO ORÇAMENTÁRIA:

As despesas decorrentes do presente contrato serão suportadas pelo Orçamento Municipal, à conta da seguinte Dotação Orçamentária: nº: aquisição 09.00 - Departamento de Educação, Cultura e Esportes; 09.03 - Divisão de Cultura; 1339200112035- Apoio ao Desenvolvimento de atividades Culturais; 33.90.39 Serviço de Terceiro Pessoa Jurídica; Despesa: 662.

VIGÊNCIA:

A vigência do presente contrato é **12 (doze) meses**, contados a partir da sua assinatura.

Bom Sucesso do Sul, 20 de março de 2026.
MAICO DIOGO FAVERSANI
Prefeito Municipal

PREFEITURA MUNICIPAL DE BOM SUCESSO DO SUL - PARANÁ

EXTRATO DO CONTRATO Nº 47/2026

DISPENSA DE LICITAÇÃO 06/2026 – (Processo Licitatório 30/2026). DATA DO AVISO: 12/03/2026.

CONTRATANTE: MUNICÍPIO DE BOM SUCESSO DO SUL – CNPJ: 80.874.100/0001-86.

CONTRATADA: F.T VIZIMED – LTDA -ME – CNPJ: 21.487.789/0001-27.

OBJETO: Contratação de empresa para realização de Avaliação Ergonômica Preliminar de Riscos Psicossociais e realização de Exames Toxicológicos para os funcionários que necessitarem fazer e envio do eSocial, conforme especificações abaixo:

Item	Descrição dos Itens:	Unid.	Qtde.	Valor Unit. (R\$)	Valor Total (R\$)
1	AEP - Avaliação Ergonômica Preliminar de Riscos Psicossociais - A Avaliação Ergonômica Preliminar de Riscos Psicossociais é um processo sistemático e essencial, conforme estabelecido pela Norma Regulamentadora 1 (NR-1), que visa identificar e analisar fatores psicossociais que podem impactar a saúde e o bem-estar dos colaboradores no ambiente de trabalho. Objetivos: Identificação de Riscos: Detectar fatores psicossociais que podem gerar estresse, ansiedade e outros problemas de saúde mental entre os trabalhadores. Promoção da Saúde Mental: Contribuir para a criação de um ambiente de trabalho saudável, que favoreça o bem-estar psicológico e emocional dos colaboradores. Conformidade Normativa: Garantir que a empresa cumpra as exigências legais relacionadas à saúde e segurança no trabalho. Metodologia: Coleta de Informações: Realizamos entrevistas, questionários e perguntas para mapear as condições de trabalho e as interações sociais entre os colaboradores. Análise de Dados: Avaliamos os dados encontrados para identificar fontes de estresse, carga de trabalho excessiva, falta de apoio social e outros fatores que possam comprometer a saúde mental. Relatório de Resultados: Apresentamos um relatório detalhado com os principais achados, recomendações de orientações e um plano de ação para mitigação dos riscos identificados. Benefícios: Ambiente de Trabalho Positivo: A implementação de ações corretivas contribui para a satisfação e motivação dos colaboradores. Redução de Afastamentos: Ao tratar das questões psicossociais, minimizamos a ocorrência de problemas de saúde que podem levar a afastamentos e perda de produtividade.	Unid.	1	R\$ 3.980,00	R\$ 3.980,00
2	Realização de Exames Toxicológicos e a gestão do envio ao eSocial.	Unid.	50	R\$ 150,00	R\$ 7.500,00
Total dos Itens: R\$ 11.480,00					

VALOR E PAGAMENTO:

Pela prestação de serviços a Contratante pagará à Contratada o valor de **R\$ 11.480,00 (onze mil quatrocentos e oitenta reais)** com pagamento para o 5º dia útil do mês.

MUNICÍPIO DE BOM SUCESSO DO SUL-PR

EXTRATO DE ADITIVO CONTRATUAL Nº 01

ATA DE REGISTRO DE PREÇOS Nº67/2025

CONTRATADA: VIGIBRAZIL SERVIÇOS DE SEGURANÇA – LTDA - ME

CNPJ: 36.037.055/0001-13

Cláusula Primeira – Vigência

Tendo em vista tratar-se de serviços a serem prestados de forma contínua, cuja continuidade propiciará condições de preço mais vantajosas ao município, uma vez que o preço praticado não será reajustado, fica prorrogado o prazo de vigência do contrato por mais 12 meses, passando a ter vigência da data de 10 de abril de 2026 à 09 de abril de 2027. O valor total da contratação de segurança desarmada para cuidarem dos eventos feitos pela Prefeitura Municipal, segue sendo de R\$24.500,00 (vinte e quatro mil e quinhentos reais).

Cláusula Segunda – Dotação Orçamentária

Os pagamentos decorrentes da contratação prevista na presente licitação correrão por conta da seguinte dotação orçamentária nº 11.00 Departamento de indústria comercio e turismo; 11.01 Divisão de Industria Comercio e Turismo; 2266100142.038 Atividades Operacionais e Apoio a Indústria Comercio e Turismo; 33.90.39 Outros Serviços de Terceiros Pessoa Jurídica; Despesa 666.

Cláusula Terceira – Assessoramento Jurídico e Documentação

Em consonância com o que trata o art. 53º §4º da lei nº 14.133/2021, foi realizado assessoramento jurídico por meio de parecer em cumprimento ao controle prévio de legalidade exigido para consentir com a realização do termo aditivo.

Conforme disposição expressa do art. 91 §4º da lei nº 14.133/2021 em anexo constam os documentos que a empresa deve apresentar para possibilitar a elaboração do aditivo contratual, quais sejam, prova de regularidade fiscal, de regularidade com o FGTS e inexistência de débitos inadimplidos perante a justiça do trabalho.

Cláusula Quarta – Disposições Gerais

Permanecem em plena vigência todas as demais disposições contratuais que não contrariem o presente aditivo.

Bom Sucesso do Sul - PR, 20 de março de 2026.

Maico Diogo Faversani Prefeito Municipal

PREFEITURA MUNICIPAL DE BOM SUCESSO DO SUL – PR

HOMOLOGAÇÃO E ADJUDICAÇÃO

CONCORRÊNCIA ELETRÔNICA 02/2026 - Processo Licitatório 13/2026

Expirado o prazo recursal, de acordo com o parecer jurídico e considerando ainda a Classificação das Propostas e o julgamento da documentação, referente a CONCORRÊNCIA ELETRÔNICA nº 02/2026, que teve como objeto a seleção de MENOR PREÇO GLOBAL, visando a contratação de empresa para a execução da obra de Pavimentação Asfáltica Local Trecho da Estrada Vicinal, Comunidade de Rancho Alegre Município de Bom Sucesso do Sul/Paraná, Área Pavimentada: 15.027,82 metros quadrados, de acordo com o Projeto Básico, Orçamento, Cronograma de Execução e Memorial Descritivo em anexo, HOMOLOGO por seus próprios fundamentos determinando que seja ADJUDICADO o seu objeto a favor da empresa F. ZANCANARO TERRAPLENAGEM LTDA, inscrita no CNPJ sob o nº 05.461.328/0001-29, com o valor global de R\$ 2.595.678,74 (dois milhões, quinhentos e noventa e cinco mil seiscentos e setenta e oito reais e setenta e quatro centavos).

Bom Sucesso do Sul, 20 de março de 2026.

MAICO DIOGO FAVERSANI
Prefeito Municipal



florcoop

Cooperativa de Cultivo Florestal do Sudoeste

EDITAL DE CONVOCAÇÃO

O Presidente da Florcoop – Cooperativa de Cultivo Florestal do Sudoeste, no uso de suas atribuições legais estatutárias, art. 50 do Estatuto Social, convoca os associados para a Assembléia Geral Ordinária, a ser realizada no dia 23 de abril de 2026, no Bella Centro de Eventos sito a Rodovia Vitorio Traiano, PR 180 - Km 497 Rodovia Contorno leste - Água Branca, PR, 85601-970, Francisco Beltrão, Estado do Paraná – Em primeira convocação às 18:30 (dezoito horas e trinta minutos) com 2/3 dos cooperados, em segunda convocação 18:45 (dezoito horas e quarenta e cinco minutos) com metade mais um dos cooperados e em terceira e última convocação às 19:00 (dezenove horas) com no mínimo 10 associados, com a seguinte ordem do dia.

a) Prestação de Contas e aprovação do exercício Anterior (2025);

b) Explicação das atividades da cooperativa

c) Eleição do Conselho Diretor (2026 a 2028) e Conselho Fiscal – apresentação das chapas até as 18 horas do dia 22/04/2026 na sede da Cooperativa.

d) Autorização de investimento, venda e demais alternativas (incluindo replantios);

e) Possibilidade de aquisição de cotas dos cooperados, pela cooperativa tendo em vista a situação financeira da cooperativa.

f) Demais informações e assuntos relacionados a cooperativa.

Francisco Beltrão, 19 de março de 2026.

Eduardo Rafael Sabadin
Presidente

CLASSIFICADOS

JORNAL DE BELTRÃO

O lugar certo para quem quer

fazer bons negócios!

3520-4000

jornaldebeltrao.com.br

JORNAL DE BELTRAO
Fundação Beltrão, lançada há 60 anos em 1956, sob o lema: "Jornal de Beltrão - 60 anos de história".
Tiragem mensal: 2 mil exemplares. Preço: R\$ 1,00. Paga-se pelo boleto bancário.
Endereço: Rua da Liberdade, 100 - Centro - Beltrão - PA. CEP: 01.000-000. Fone: (11) 3520-4000.

Prefeitura de Itapejara D'Oeste



PREFEITURA DE ITAPEJARA D'OESTE
PROCESSO SELETIVO - EDITAL DE ABERTURA Nº 001/2020
ORGANIZAÇÃO: INSTITUTO SELECT

**RESULTADO DEFINITIVO DA PROVA OBJETIVA**

101 - FARMACÉUTICO - CONFORME A NECESSIDADE								
INSCRIÇÃO	NOME	LP	RL	ESP	PONTOS	POSIÇÃO	RESULTADO	MODALIDADE
0000721	PRICILA MIRIAM MÖSENA BERTAGNOLLI	8,00	5,00	38,00	51,00	1º	Classificado na Prova Objetiva	Ampla Concorrência
0000393	TAINARA DOS SANTOS	4,00	6,00	38,00	48,00	2º	Classificado na Prova Objetiva	Ampla Concorrência
0000445	FÁTIMA VITÓRIA DANTAS BORGES	8,00	4,00	38,00	48,00	3º	Classificado na Prova Objetiva	Ampla Concorrência
0000496	KAROLINE MARTINS	6,00	6,00	38,00	48,00	4º	Classificado na Prova Objetiva	Ampla Concorrência
0000557	LEIRIEL DE LIMA BENKA	4,00	5,00	38,00	47,00	5º	Classificado na Prova Objetiva	Ampla Concorrência
0000671	JULIANE CRISTINA DAL MAGRO	6,00	5,00	38,00	47,00	6º	Classificado na Prova Objetiva	Ampla Concorrência
0000390	KEROLI ISIDORIO	7,00	3,00	36,00	46,00	7º	Classificado na Prova Objetiva	Ampla Concorrência
0000805	ANA JULIA DE CAMPOS	4,00	6,00	36,00	46,00	8º	Classificado na Prova Objetiva	Ampla Concorrência
0000628	EDIVANE SALETE DE MATTOS	6,00	3,00	36,00	45,00	9º	Classificado na Prova Objetiva	Ampla Concorrência
0000555	DAIANE BORSATI	5,00	4,00	36,00	45,00	10º	Classificado na Prova Objetiva	Ampla Concorrência
0000694	ANA CLARA GOTZ	5,00	4,00	36,00	45,00	11º	Classificado na Prova Objetiva	Ampla Concorrência
0000610	ROSANE RIEGER	7,00	4,00	34,00	45,00	12º	Classificado na Prova Objetiva	Ampla Concorrência
0000719	RENATA ALBERTI	7,00	4,00	34,00	45,00	13º	Classificado na Prova Objetiva	Ampla Concorrência
0000404	THAIMARA DA SILVA SOARES	4,00	5,00	34,00	43,00	14º	Classificado na Prova Objetiva	Ampla Concorrência
0000656	EVA DE FÁTIMA RIBEIRO	3,00	6,00	34,00	43,00	15º	Classificado na Prova Objetiva	Ampla Concorrência
0000639	VERA LUCIA PEREIRA	6,00	5,00	32,00	43,00	16º	Classificado na Prova Objetiva	Ampla Concorrência
0000699	LAIZE APARECIDA VITORASSI	3,00	3,00	38,00	42,00	17º	Classificado na Prova Objetiva	Ampla Concorrência
0000631	ANA PAULA JAQUELINE CRESTANI	2,00	4,00	38,00	42,00	18º	Classificado na Prova Objetiva	Ampla Concorrência
0000691	FÁTIMA ALBAN ANTUNES	5,00	5,00	32,00	42,00	19º	Classificado na Prova Objetiva	Ampla Concorrência
0000391	MATHEUS ANTONIO MARCINIAKI	3,00	6,00	32,00	41,00	20º	Classificado na Prova Objetiva	Ampla Concorrência
0000643	TAINARA BAUER	3,00	4,00	28,00	35,00	21º	Classificado na Prova Objetiva	Ampla Concorrência
0000584	DANIELE POSSAMAI RIBEIRO DA SILVA	7,00	1,00	24,00	32,00	22º	Classificado na Prova Objetiva	Ampla Concorrência

101 - FARMACÊUTICO - CONFORME A NECESSIDADE

INSCRIÇÃO	NOME	LP	RL	ES	PONTOS	POSIÇÃO	RESULTADO	MODALIDADE
0000416	JÉSSICA ISADORA DE MATTOS	7,00	5,00	34,00	46,00	1º	Classificado na Prova Objetiva	Ampla Concorrência
0000685	MONISE CAROLINE CAPELIN	6,00	5,00	34,00	45,00	2º	Classificado na Prova Objetiva	Ampla Concorrência
0000695	JESSICA DE CARVALHO SANTANA GONÇALVES	5,00	6,00	34,00	45,00	3º	Classificado na Prova Objetiva	Ampla Concorrência
0000640	SARAI SICKA DAS NEVES SMOLINSKI	5,00	3,00	36,00	44,00	4º	Classificado na Prova Objetiva	Ampla Concorrência
0000397	SAMARA SCORTEGAGNA	5,00	4,00	34,00	43,00	5º	Classificado na Prova Objetiva	Ampla Concorrência
0000518	ANA FLÁVIA GARBOSSA	4,00	5,00	32,00	41,00	6º	Classificado na Prova Objetiva	Ampla Concorrência
0000588	MARIA CRISTINA DE MEDEIROS OLIVEIRA	5,00	4,00	28,00	35,00	7º	Classificado na Prova Objetiva	Ampla Concorrência

102 - FONAUDIÓLOGO(A) - CONFORME A NECESSIDADE

INSCRIÇÃO	NOME	102 - FUNDAMENTOS DA LINGUAGEM		103 - CONFORME A NECESSIDADE		PONTOS	POSICÃO	RESULTADO	MODALIDADE
		LP	RL	ESP					
0000532	TAYNARA DA ROSA DE JESUS	5,00	3,00	38,00	46,00	1º	Classificado na Prova Objetiva	Ampla Concorrência	
0000614	SUELIN VITORIA MARTINELLI	4,00	4,00	38,00	46,00	2º	Classificado na Prova Objetiva	Ampla Concorrência	

103 - PROFESSOR(A) - CONFORME A NECESSIDADE

INSCRIÇÃO	NOME	103 - PROFESSOR(A) LP	- CONFORME A NECESSIDADE RL	ESP	PONTOS	POSIÇÃO	RESULTADO	MODALIDADE
0000638	LARISSA MONIQUE MACIEL	5,00	7,00	40,00	52,00	1º	Classificado na Prova Objetiva	Ampla Concorrência
0000506	ZULIANE OLIVEIRA RODRIGUES	5,00	6,00	40,00	51,00	2º	Classificado na Prova Objetiva	Ampla Concorrência
0000551	PRESCILA VALÕES	9,00	4,00	38,00	51,00	3º	Classificado na Prova Objetiva	Ampla Concorrência
0000453	VERONICE SZESKOSKI DOS SANTOS	5,00	5,00	40,00	50,00	4º	Classificado na Prova Objetiva	Ampla Concorrência
0000676	JULIANA DA LUZ SILVEIRA	5,00	5,00	40,00	50,00	5º	Classificado na Prova Objetiva	Ampla Concorrência
0000401	MARIA CECÍLIA BELUSSO	5,00	5,00	40,00	50,00	6º	Classificado na Prova Objetiva	Ampla Concorrência
0000725	KAREN CRISTINA MEDEIROS DA SILVA TOLOTTI	3,00	7,00	40,00	50,00	7º	Classificado na Prova Objetiva	Ampla Concorrência
0000669	GEOVANNA FERNANDA NEVES FORMAIÓ	6,00	6,00	36,00	50,00	8º	Classificado na Prova Objetiva	Ampla Concorrência

NECESSIDADE

0000524	MARLETE ALVES GARCIA CHAVES	6,00	5,00	38,00	49,00	10*	Classificado na Prova Objetiva	Ampla Concorrência
0000715	CLARICE DALBOSCO WESSLER	6,00	4,00	38,00	48,00	11*	Classificado na Prova Objetiva	Ampla Concorrência
0000615	AMANDA CAROLINI PINTO GUEDES ZINI	5,00	4,00	38,00	47,00	12*	Classificado na Prova Objetiva	Ampla Concorrência
0000592	MUNIKE DAIANE MATUCZAK	3,00	6,00	38,00	47,00	13*	Classificado na Prova Objetiva	Ampla Concorrência
0000589	MAIRA KARINA ZAMBONI CONCOLATTO	6,00	2,00	38,00	46,00	14*	Classificado na Prova Objetiva	Ampla Concorrência
0000405	LUCIANA DE FÁTIMA DE OLIVEIRA	5,00	2,00	38,00	45,00	15*	Classificado na Prova Objetiva	Ampla Concorrência
0000595	JULIA PAGNUSSAT CARON	3,00	4,00	38,00	45,00	16*	Classificado na Prova Objetiva	Ampla Concorrência
0000723	SOLANGE DE LIZ	6,00	3,00	36,00	45,00	17*	Classificado na Prova Objetiva	Ampla Concorrência
0000882	RENATA APARECIDA PEREIRA DE AVILA	6,00	5,00	34,00	45,00	18*	Classificado na Prova Objetiva	Ampla Concorrência
0000604	JANIelly CARNEIRO	6,00	2,00	36,00	44,00	19*	Classificado na Prova Objetiva	Ampla Concorrência
0000420	MARLI ANTUNES	5,00	3,00	36,00	44,00	20*	Classificado na Prova Objetiva	Ampla Concorrência
0000838	TAMARA PICCOLI FARIAS	4,00	4,00	38,00	44,00	21*	Classificado na Prova Objetiva	Ampla Concorrência
0000406	LETÍCIA SOUZA GERHARDT KOENE	3,00	2,00	38,00	43,00	22*	Classificado na Prova Objetiva	Ampla Concorrência
0000424	ROSE MERY SOUTHER GOMES	4,00	2,00	36,00	42,00	23*	Classificado na Prova Objetiva	Ampla Concorrência
0000396	JANETE RODRIGUES	2,00	4,00	36,00	42,00	24*	Classificado na Prova Objetiva	Ampla Concorrência
0000481	JOCELAINE ROSANE DALLAGNOL	2,00	4,00	36,00	42,00	25*	Classificado na Prova Objetiva	Ampla Concorrência
0000596	MARECI FÁTIMA DE AZEREDO PASTRO	3,00	5,00	34,00	42,00	26*	Classificado na Prova Objetiva	Ampla Concorrência
0000670	DAYANE VALÕES	6,00	4,00	32,00	42,00	27*	Classificado na Prova Objetiva	Ampla Concorrência
0000442	ELIZANDRA DA SILVA	4,00	3,00	34,00	41,00	28*	Classificado na Prova Objetiva	Ampla Concorrência
0000601	BRUNA FERRONATO DALLA COSTA	7,00	1,00	32,00	40,00	29*	Classificado na Prova Objetiva	Ampla Concorrência
0000609	MARLI TEREZINHA SERPA DOS SANTOS FERNANDES	6,00	2,00	32,00	40,00	30*	Classificado na Prova Objetiva	Ampla Concorrência
0000462	LURDES MARIA MATTES	3,00	4,00	28,00	35,00	31*	Classificado na Prova Objetiva	Ampla Concorrência

104 - TERAPEUTA OCUPACIONAL - CONFORME A NECESSIDADE

INSCRIÇÃO	NOME	104 - TERAPIA OCUPACIONAL - CONFORME A NECESSIDADE				RESULTADO	MODALIDADE	
		LP	RL	ESP	PONTOS			
0000481	JAQUELINE DE ALMEIDA PASQUALOTTO	3,00	5,00	40,00	48,00	1ª	Classificado na Prova Objetiva	Ampla Concorrência

INSCRIÇÃO	NOME	200 - RECEPTICIONISTA - CONFORME A NECESSIDADE				PONTOS	POSICÃO	RESULTADO	MODALIDADE
		LP	RL	ESP					
0000583	PAOLA DAL MAGRO DE OLIVEIRA	8,00	9,00	40,00	57,00	1ª	Classificado na Prova Objetiva	Ampla Concorrência	
0000686	PEDRO HENRIQUE RIBEIRO DE JESUS	7,00	9,00	40,00	56,00	2ª	Classificado na Prova Objetiva	Ampla Concorrência	
0000400	ANTONIO FRANCISCO DA SILVA	6,00	9,00	40,00	55,00	3ª	Classificado na Prova Objetiva	Ampla Concorrência	
0000438	CAMILA ESTELA	6,00	8,00	40,00	54,00	4ª	Classificado na Prova Objetiva	Ampla Concorrência	
0000450	JOSIANE VEIGA PEREIRA	5,00	4,00	40,00	49,00	5ª	Classificado na Prova Objetiva	Ampla Concorrência	
0000713	CARLA MONTIEL	7,00	6,00	36,00	49,00	6ª	Classificado na Prova Objetiva	Ampla Concorrência	
0000419	KEMELLY NAIJME FARIAS VISSOTO	4,00	4,00	40,00	48,00	7ª	Classificado na Prova Objetiva	Ampla Concorrência	
0000451	ELENICE DINIZ BRANQUELI	4,00	6,00	38,00	48,00	8ª	Classificado na Prova Objetiva	Ampla Concorrência	
0000432	MARIA CLARA RAMÃO	4,00	3,00	40,00	47,00	9ª	Classificado na Prova Objetiva	Ampla Concorrência	
0000720	LARISSA REGINATTO	5,00	4,00	38,00	47,00	10ª	Classificado na Prova Objetiva	Ampla Concorrência	
0000533	JULLYA CRISTINA KUFNER	6,00	3,00	36,00	45,00	11ª	Classificado na Prova Objetiva	Ampla Concorrência	
0000711	LIRLANE DA SILVA	5,00	5,00	26,00	36,00	12ª	Classificado na Prova Objetiva	Ampla Concorrência	

300 - GARI MASCULINO - CONFORME A NECESSIDADE

INSCRIÇÃO	NOME	LP	RL	ATU	PONTOS	POSIÇÃO	RESULTADO	MODALIDADE
0000963	MARCIO LEOMAR TICHESKI	12,00	3,00	3,00	18,00	-	Desclassificado	Ampla Concorrência
0000646	JAIR DA COSTA	4,00	2,00	8,00	14,00	-	Desclassificado	Ampla Concorrência

307 - SERVENTE ESCOLAR - CONFORME A NECESSIDADE

INSCRIÇÃO	NOME	LP	RL	ATU	PONTOS	POSIÇÃO	RESULTADO	MODALIDADE
0000578	MARITANIA RISCZIK	14,00	6,00	7,00	27,00	-	Desclassificado	Ampla Concorrência
0000961	BRUNA CAROLINE GONCALVES TUSSI	10,00	7,00	9,00	26,00	-	Desclassificado	Ampla Concorrência
0000561	EDIANE MARCONDES	12,00	6,00	8,00	26,00	-	Desclassificado	Ampla Concorrência
0000413	ANE CAROLINE RIBEIRO	12,00	5,00	8,00	25,00	-	Desclassificado	Ampla Concorrência
0000990	PATRICIA CAROLINA LOPES NEVES	10,00	6,00	8,00	24,00	-	Desclassificado	Ampla Concorrência
0000417	LUCIMAR LUIZ DA SILVA	10,00	4,00	7,00	21,00	-	Desclassificado	Ampla Concorrência
0000700	JISLENE FERREIRA	6,00	5,00	7,00	18,00	-	Desclassificado	Ampla Concorrência
0000465	SOLANGE APARECIDA GARCIA DAS CHAGAS	10,00	1,00	0,00	11,00	-	Desclassificado	Ampla Concorrência

303 - MOTORISTA - CONFORME A NECESSIDADE

INSCRIÇÃO	NOME	LP	RL	ATU	PONTOS	POSIÇÃO	RESULTADO	MODALIDADE
0000559	LUAN CESAR CAVALHEIRO	12,00	4,00	10,00	26,00	-	Desclassificado	Ampla Concorrência
0000467	LUCIANO SHUAZT MARTINAZZO	10,00	5,00	6,00	21,00	-	Desclassificado	Ampla Concorrência

304 - MOTORISTA II - CONFORME A NECESSIDADE

INSCRIÇÃO	NOME	LP	RL	ATU	PONTOS	POSIÇÃO	RESULTADO	MODALIDADE
0000501	GILBERTO PADILHA	12,00	4,00	9,00	25,00	-	Desclassificado	Ampla Concorrência
0000570	VANDIMAR RIBEIRO DA SILVA	10,00	5,00	8,00	24,00	-	Desclassificado	Ampla Concorrência
0000693	VALDOIR JOÃO MARIA MAIA	14,00	4,00	6,00	24,00	-	Desclassificado	Ampla Concorrência
0000651	AUDILSON RIBEIRO	8,00	6,00	10,00	24,00	-	Desclassificado	Ampla Concorrência
0000722	ALEXANDRE DAWIES	10,00	7,00	7,00	24,00	-	Desclassificado	Ampla Concorrência
0000430	MÁRCIO ROBERTO DA SILVA DUARTE	10,00	7,00	6,00	23,00	-	Desclassificado	Ampla Concorrência
0000697	GELSON ALVES	10,00	3,00	9,00	22,00	-	Desclassificado	Ampla Concorrência
0000446	FLAVIO LUCIO PAVAN	10,00	4,00	8,00	22,00	-	Desclassificado	Ampla Concorrência
0000696	ADEMIR FLORIANO	10,00	5,00	6,00	21,00	-	Desclassificado	Ampla Concorrência
0000709	JOCELINO CRISTIANO DE LIMA	8,00	4,00	3,00	15,00	-	Desclassificado	Ampla Concorrência
0000726	CLAUDIR BUENO DE QUADRO	6,00	3,00	4,00	13,00	-	Desclassificado	Ampla Concorrência

305 - OPERADOR DE MÁQUINAS - CONFORME A NECESSIDADE

INSCRIÇÃO	NOME	LP	RL	ATU	PONTOS	POSIÇÃO	RESULTADO	MODALIDADE
0000516	ADILSON LINO DA SILVA	16,00	8,00	9,00	33,00	1*	Classificado na Prova Objetiva	Ampla Concorrência
0000996	GISELE GARANHATO FERREIRA	14,00	5,00	8,00	27,00	-	Desclassificado	Ampla Concorrência
0000597	LUAN JOSE DE OLIVEIRA	12,00	5,00	9,00	26,00	-	Desclassificado	Ampla Concorrência
0000675	RENAN PRIGOL	10,00	5,00	5,00	20,00	-	Desclassificado	Ampla Concorrência
0000577	EDSON LUIZ ANTUNES DOS SANTOS	10,00	0,00	5,00	15,00	-	Desclassificado	Ampla Concorrência

306 - PEDREIRO - CONFORME A NECESSIDADE

INSCRIÇÃO	NOME	LP	RL	ATU	PONTOS	POSIÇÃO	RESULTADO	MODALIDADE
0000855	ANTONIO AFONSO DA SILVA	14,00	6,00	8,00	28,00	-	Desclassificado	Ampla Concorrência

307 - SERVENTE ESCOLAR - CONFORME A NECESSIDADE

INSCRIÇÃO	NOME	LP	RL	ATU	PONTOS	POSIÇÃO	RESULTADO	MODALIDADE
0000625	SUZANA APARECIDA LIMA	18,00	7,00	10,00	35,00	1º	Classificado na Prova Objetiva	Ampla Concorrência
0000485	JACKSELE FRAGOSOS BELEGANTE	16,00	6,00	10,00	32,00	2º	Classificado na Prova Objetiva	Ampla Concorrência
0000537	SIRLENE LUCANO MARQUES DA SILVA	14,00	6,00	6,00	26,00	-	Desclassificado	Ampla Concorrência
0000579	MARCIA BUTZKE DOS SANTOS	10,00	4,00	10,00	24,00	-	Desclassificado	Ampla Concorrência
0000425	RAQUEL GONÇALVES DOS SANTOS	12,00	6,00	6,00	24,00	-	Desclassificado	Ampla Concorrência

309 - VIGIA - CONFORME A NECESSIDA

0000706	IONARA COCO SOARES	10,00	2,00	8,00	20,00	-	Desclassificado	Ampla Concorrência
0000702	IRENE MILANEZ KOLODI	8,00	4,00	7,00	19,00	-	Desclassificado	Ampla Concorrência
0000585	BELONI S ALMEIDA	10,00	4,00	5,00	19,00	-	Desclassificado	Ampla Concorrência
0000627	EDINEIA MELLO	10,00	5,00	4,00	19,00	-	Desclassificado	Ampla Concorrência
0000712	ROSENILDA COSTA	6,00	3,00	8,00	17,00	-	Desclassificado	Ampla Concorrência
0000428	ROSANGELA FERREIRA DA SILVA	10,00	3,00	4,00	17,00	-	Desclassificado	Ampla Concorrência
0000707	ELIANE MARTINHAKI DUARTE	2,00	2,00	1,00	5,00	-	Desclassificado	Ampla Concorrência

308 - SERVIÇOS DE LIMPEZA - CONFORME A NECESSIDADE

INSCRIÇÃO	NOME	LP	RL	ATU	PONTOS	POSIÇÃO	RESULTADO	MODALIDADE
0000507	VALKYRIA MARGARETH HOISER	16,00	5,00	10,00	31,00	1*	Classificado na Prova Objetiva	Ampla Concorrência
0000611	NIVIANE FABIA ROBERTI NUNES	12,00	5,00	9,00	26,00	-	Desclassificado	Ampla Concorrência
0000724	MARILENE ROCHA BORGES	10,00	3,00	4,00	17,00	-	Desclassificado	Ampla Concorrência
0000903	BIANCA VAZ	4,00	3,00	2,00	9,00	-	Desclassificado	Ampla Concorrência

309 - VIGIA - CONFORME A NECESSIDADE

INSCRIÇÃO	NOME	LP	RL	ATU	PONTOS	POSIÇÃO	RESULTADO	MODALIDADE
0000492	LUÍS FERNANDO SENTIER	16,00	7,00	7,00	30,00	1*	Classificado na Prova Objetiva	Ampla Concorrência
0000602	FLÁVIO BORGES KOGLER	10,00	6,00	7,00	23,00	-	Desclassificado	Ampla Concorrência
0000410	JOCEMAR DA APARECIDA PEDROZO	6,00	3,00	6,00	15,00	-	Desclassificado	Ampla Concorrência

Prefeitura Municipal de Mariópolis

empresa Fênix Instituto Ltda por correspondência eletrônica (e-mail) enviada para: fenixinstituto2022@gmail.com. Após a data de publicação do resultado do Processo Seletivo, deverão ser comunicadas diretamente ao Município.

3.2.8. Não será aceita inscrição via postal, por Sedex ou via fax, e-mail, extemporânea e/ou condicional ou, ainda, fora do prazo estabelecido.

3.3. O candidato deverá imprimir e pagar o boleto no valor determinado até a data limite, constante no respectivo documento.

3.3.1. O agendamento do pagamento e o respectivo demonstrativo não se constituem documentos comprobatórios do pagamento da taxa de inscrição.

3.3.2. Em caso de feriado ou evento que acarrete o fechamento de agências bancárias na localidade em que se encontra o candidato, o boleto deverá ser pago antecipadamente.

3.3.3. Para evitar ônus desnecessário, o candidato deverá orientar-se no sentido de recolher o valor de inscrição somente após tomar conhecimento de todos os requisitos e condições exigidos para assumir o cargo, bem como das regras constantes neste edital, acompanhando as publicações e suas possíveis alterações.

3.3.4. A inscrição só será aceita quando o banco onde foi paga a taxa de inscrição confirmar o respectivo pagamento. A confirmação das inscrições será diária.

3.3.5. Não serão aceitas as inscrições pagas fora do prazo de vencimento ou com cheques sem provisão de fundos.

3.3.6. O candidato, após efetuar o pagamento da inscrição, não poderá, sob qualquer pretexto, pleitear a troca de cargo e/ou a devolução da importância recolhida, uma vez que o valor da inscrição somente não será restituído.

3.3.7. A empresa Fênix Instituto Ltda e o Município de Mariópolis não se responsabilizarão por boletos clonados por estelionatários, através de vírus no computador utilizado pelo candidato.

3.3.8. No caso de extravio do boleto original, uma segunda via poderá ser obtida no mesmo endereço, na área restrita do candidato.

3.4. O candidato deverá acompanhar a publicação da relação de candidatos inscritos para confirmar o processamento de sua inscrição. Caso sua inscrição não tenha sido processada, o mesmo não poderá prestar provas, podendo impetrar recurso, conforme prazo determinado neste edital.

3.5. A inscrição do candidato implicará a tácita aceitação das condições estabelecidas neste edital, bem como em eventuais aditamentos, comunicações, instruções e convocações relativas ao certame, que passarão a fazer parte do instrumento convocatório como se nele estivessem transcritos e das quais não poderá alegar desconhecimento. Sendo que serão ceitas inscrições somente para um dos cargos deste edital.

3.5.1. Ao se inscrever o candidato concorda com a divulgação de seu nome e data de nascimento, títulos apresentados, resultados das avaliações a que for submetido e classificação no presente Processo Seletivo, para fins exclusivos de divulgação dos resultados relativos ao certame, sendo garantido o sigilo dos demais dados apresentados, nos termos da LGPD.

3.6. O Município e a Empresa Fênix Instituto Ltda não se responsabilizarão por solicitações de inscrição, via *internet*, não efetivadas por motivos de ordem técnica, falhas de comunicação, congestionamento de linhas de comunicação ou outros fatores que impossibilitem a transferência dos dados ou a impressão do documento relacionado neste edital.

3.7. As informações prestadas no requerimento de inscrição são de total responsabilidade do candidato e, se falsas, incompletas ou inexatas, determinarão o cancelamento da inscrição e a anulação de todos os atos dela decorrentes, mesmo que o candidato tenha sido aprovado e/ou que o fato seja constatado posteriormente.

3.7.1. Será nula a inscrição de candidato que, por qualquer meio, faça uso de informação ou documento falso ou oculte informação ou fato a ela relevante, sem prejuízo das sanções judiciais cabíveis.

3.7.2. No caso de cancelamento da inscrição serão anulados todos os atos dela decorrentes, a qualquer tempo, mesmo que o candidato tenha sido classificado e que o fato seja constatado posteriormente.

3.7.3. Caso a inscrição do candidato não seja homologada, ou haja inexistidão relativas a grafia do seu nome, condição de pessoa com deficiência ou qualquer outra, caberá recurso nos termos do presente Edital.

3.7.4. Os casos de erro de grafia, data de nascimento ou outro dado pessoal, **o próprio candidato deve entrar na área restrita do site**, com seu CPF e senha cadastrados e fazer as devidas alterações.

3.7.5. Não será permitido alterar a escolha do(s) cargo(s) após a realização da inscrição.

3.8. O candidato que necessitar de **condição especial (local de fácil acessibilidade, tempo adicional, uso de aparelhos de audição, ledor (não haverá prova em braile), prova com fonte ampliada e etc.)** para a realização das provas deverá solicitá-lo encaminhando eletronicamente até o dia útil subsequente ao último dia de inscrições, através da “Área do Candidato” em “Minhas Inscrições” (acessando o endereço eletrônico <https://institutofenix.selecao.net.br>) acessando este edital, clicar em “gerenciar inscrições”, e selecionar a opção do campo do assunto a que se refere o documento, inserindo o Anexo II preenchido e assinado bem como Atestado/Laudo Médico confirmando a condição especial.

3.8.1. As solicitações de condições especiais, bem como de recursos especiais, serão atendidas obedecendo a critérios de viabilidade e de razoabilidade e de acordo com o laudo médico específico ao candidato a ser apresentado. No caso de uso de equipamentos especiais, estes deverão ser obtidos pelo candidato e apresentados antecipadamente ao fiscal de sala e/ou coordenador local da empresa Fênix Instituto Ltda para que verifique e autorize seu uso.

3.8.1.1. Caso o candidato não envie o pedido exigido no item anterior acompanhado de laudo médico específico que ateste a necessidade de condição especial para realização da prova objetiva, o candidato não terá preparado o tratamento diferenciado para realização de provas.

3.8.1.2. O candidato que necessitar de **cadeira adaptada para canhoto** deverá apenas encaminhar o Anexo II preenchido e assinado, não sendo necessário encaminhar laudo médico para tal condição.

3.8.2. A candidata lactante que tiver necessidade de amamentar durante a realização das provas deverá solicitar por escrito, durante o período da inscrição, e levar acompanhante que permanecerá em sala reservada para essa finalidade.

3.8.2.1. O acompanhante e a criança devem permanecer na sala reservada para amamentação desde o horário de início das provas.

3.8.2.2. Não haverá compensação de tempo em favor de amamentação.

3.8.2.3. A candidata lactante, o acompanhante e a criança devem chegar ao local da prova com a antecedência mínima de trinta minutos.

3.8.2.4. Para a amamentação o lactente deverá permanecer no ambiente a ser determinado pela Coordenação do Processo Seletivo.

3.8.2.5. A candidata, durante o período de amamentação, será acompanhada por fiscal volante, e neste momento não poderá dialogar com o responsável pela guarda da criança.

3.8.2.6. A candidata nesta condição que não levar acompanhante, não poderá realizar as provas.

3.8.2.7. A candidata é responsável pelos atos do adulto acompanhante, caso esse venha causar algum transtorno durante a realização das provas, a candidata será automaticamente eliminada do certame.

4. DAS VAGAS PARA PESSOAS COM DEFICIÊNCIA

4.1. Às pessoas com deficiência, fica assegurado o direito de inscrição no presente Processo Seletivo para o cargo reserva cujas atribuições sejam compatíveis com a deficiência de que são portadores, em um percentual de 5% (cinco por cento) de total de vagas oferecidas para cada cargo, de acordo com o Art. 37, Inciso VIII, da Constituição Federal.

Parágrafo Único: Em observância ao entendimento firmado pelo Supremo Tribunal Federal no julgamento do Mandado de Segurança nº 27.710, bem como ao princípio da reserva legal de vagas às pessoas com deficiência, o candidato classificado em primeiro lugar na lista específica de pessoas com deficiências será convocado para ocupar a **5ª vaga** que vier a ser provida durante a vigência do certame. As convocações subsequentes ocorrerão para as **21ª, 41ª, 61ª vagas**, e assim sucessivamente, observada a ordem de classificação e o número total de vagas efetivamente providas, de forma a garantir o percentual mínimo legal destinado às pessoas com deficiência.

4.2. O candidato com deficiência concorrerá na vaga do cargo oferecida, utilizando-se da vaga reservada somente quando, tendo sido aprovado, não puder ser nomeado através de sua classificação na lista geral.

4.3. Caso a aplicação do percentual de que trata o item 4.1 deste Edital resultar em número fracionado, igual ou superior a 0,5% (meio ponto percentual), este deverá ser elevado até o primeiro número inteiro subsequente.

4.4. Considera-se pessoa com deficiência aquele que tem impedimento de longo prazo de natureza física, mental, intelectual ou sensorial, o qual, em interação com uma ou mais barreiras, pode obstruir sua participação plena e efetiva na sociedade em igualdade de condições com as demais pessoas ou nas categorias discriminadas no Art. 2º da Lei nº 13.146, de 06 de julho de 2015; no Artigo 4º do Decreto Federal nº 3.298/1999, com as alterações do Decreto Federal nº 5.296/2004; no Parágrafo Primeiro do Artigo 1º da Lei nº 12.764/2012 (Transtorno do Espectro Autista) e no Enunciado da Súmula nº 377 do Superior Tribunal de Justiça (Visão Monocular), observados os dispositivos da Convenção sobre os Direitos das Pessoas com Deficiência e seu protocolo facultativo, ratificados pelo Decreto Federal nº 6.929/2009.

4.5. O candidato que deseje se habilitar a concorrer à vagas deste Concurso Público como PCD – pessoa com deficiência, deverá apresentar:

a) **“Requerimento Pessoa com Deficiência”:** Aqueles que em virtude de deficiência necessitar de tratamento diferenciado no dia da prova, deverá indicar neste requerimento;

b) **Laudo Médico:** Expedido no prazo máximo de 12 (doze) meses antes do término das inscrições, atestando a espécie e o grau de deficiência, com expressa referência ao código correspondente da Classificação Internacional de Doença (CID-10), bem como a provável causa da deficiência de que é o portador.

4.6. No ato de inscrição, o candidato com deficiência declara estar ciente das atribuições do cargo público para o qual pretende se inscrever e que, no caso de vir a exercê-lo, estará sujeito à avaliação pelo desempenho dessas atribuições.

4.7. O candidato que necessitar de qualquer tipo de atendimento diferenciado para a realização das provas deverá solicitá-lo descrevendo qual atendimento diferenciado necessita e/ou selecionando o tipo de condição especial, tipo: **prova ampliada, sala de fácil acesso, lactante, PCD ou outra necessidade**.

4.8. A pessoa com deficiência que não especificar no Requerimento a necessidade de tratamento diferenciado no dia da prova, não poderá fazê-lo em momento posterior, de mesmo modo, as solicitações de condições especiais preenchidas de forma incompleta, ou ainda, com os campos obrigatórios em branco, ou seja, sem preenchimento, **serão indeferidas**.

4.9. Os documentos indicados nos itens anteriores devem ser encaminhados dentro do período de inscrição para PCD. Não será considerado o pedido de inscrição como PCD – Pessoa Com Deficiência solicitado fora do prazo do cronograma. Também não será aceita a entrega condicional ou complementação de documentos ou retirada de documentos após o período de inscrição.

4.10. O candidato com deficiência participará da seleção em igualdade de condições dos demais candidatos no que se refere ao conteúdo, avaliação, duração, realização, data, horário e local das provas, obedecidos aos procedimentos neste Edital, excetuando-se as **condições especiais**, já mencionadas.

4.11. Os candidatos inscritos para as vagas reservadas às PCD - Pessoas Com Deficiência que deixarem de atender, ao prazo e condições determinadas neste Edital, em especial às relacionadas aos documentos comprobatórios de sua deficiência, terão sua inscrição como PCD indeferida.

4.11. Para fins de posse, **a deficiência de que é o portador deverá obrigatoriamente, ser compatível com as atribuições do cargo para o qual se classificou**, uma vez que, em hipótese alguma dessas atribuições serão modificadas para se adaptarem às condições especiais do PCD, não sendo, todavia, obstáculo ao exercício das atribuições do cargo à utilização de adaptação do ambiente de trabalho.

4.12. Não provida a vaga destinada à pessoa com deficiência, por falta de candidatos ou por reprovação no concurso, ela será preenchida pelos demais candidatos, observada a ordem de classificação.

4.13. Após a contratação, a deficiência não poderá ser arguida para justificar a concessão de readaptação, licença por motivo de saúde ou aposentadoria por invalidez.

4.14. Serão eliminados da lista de candidatos que concorrem às vagas reservadas às pessoas com deficiência, o candidato cuja deficiência assinalada no ato de inscrição não seja constatada ou não seja compatível com o exercício das atribuições do cargo.

4.15. Serão reservados para candidatos portadores de deficiência física os direitos relacionados às condições especiais para a realização da prova escrita objetiva.

5. DA RESERVA DE VAGAS PARA CANDIDATOS AFRODESCENDENTES

5.1 - Para concorrer às vagas reservadas, o candidato deverá, no ato na inscrição, se declarar como de cor preta ou parda e como pertencendo à etnia negra, mediante preenchimento da autodeclaração constante do ANEXO IV deste edital, devendo tal informação integrar os registros cadastrais de servidores/empregados, conforme disposto no § único do artigo 4º da Lei Estadual n.º 14.274/2003, sem prejuízo de eventual entrevista de convalidação da condição de Afrodescendente.

5.2 - Serão consideradas as características fenotípicas do candidato ao tempo de realização do procedimento de heteroidentificação. Não será admitida, em nenhuma hipótese, **a prova baseada em ancestralidade**.

5.3 - A autodeclaração do candidato gozará de presunção relativa de veracidade, logo, terá validade somente para este processo seletivo, podendo ser confirmada mediante procedimento de heteroidentificação.

5.3.1 A presunção relativa de veracidade prevalecerá em caso de dúvida razoável a respeito do fenótipo do candidato.

5.3.2 O candidato que não efetuar a inscrição com observância do previsto no subitem 8.2, deste Edital, não concorrerá às vagas reservadas a candidatos afrodescendentes, mas automaticamente às vagas de ampla concorrência.

5.3.3 - As informações prestadas no momento da inscrição são de inteira responsabilidade do candidato, respondendo esse por qualquer falsidade.

5.3.4 - Os candidatos afrodescendentes concorrerão concomitantemente às vagas reservadas e às vagas destinadas à ampla concorrência, de acordo com a sua classificação no processo seletivo.

5.3.5 - Os candidatos afrodescendentes aprovados dentro do número de vagas oferecido para ampla concorrência não serão computados para efeito do preenchimento das vagas reservadas.

5.3.6 - Em caso de desistência de candidato afrodescendente aprovado em vaga reservada, essa será preenchida pelo candidato afrodescendente posteriormente classificado.

5.3.7 - Na hipótese de não haver número de candidatos afrodescendentes aprovados suficientes para ocupar as vagas reservadas, as vagas remanescentes serão revertidas para a ampla concorrência e essas serão preenchidas pelos demais candidatos aprovados, observada a ordem de classificação.

5.3.8 - A convocação dos candidatos aprovados respeitará os critérios de alternância e proporcionalidade, que consideram a relação entre o número de vagas total e o número de vagas reservadas a candidatos com deficiência e a candidatos afrodescendentes.

5.3.9 - O candidato afrodescendente participará do Processo Seletivo Simplificado em igualdade de condições com os demais candidatos no que se refere ao conteúdo, à avaliação, aos critérios de aprovação, ao horário e ao local de aplicação das provas e às notas mínimas exigidas para aprovação, conforme artigo 2º da Lei Estadual nº 14.274/2003.

5.3.10 - O candidato aprovado pelas cotas, na ocasião de sua convocação para a apresentação dos documentos citados no deste Edital, assinará uma declaração reafirmando a sua condição de pessoa preta ou parda.

5.3.11 - Caso seja detectada falsidade na declaração a que se refere o subitem 5.4 deste Edital, o candidato será eliminado do Processo Seletivo Simplificado, com anulação de todos os atos e efeitos já produzidos, enquanto for candidato, podendo ser exonerado após ser contratado, conforme previsto no artigo 5º da Lei Estadual n.º 14.274/2003.

5.3.12 - O candidato que, no ato de inscrição, não declarar a opção de concorrer às vagas reservadas para pessoas pretas ou pardas, conforme determinado no item 8 e seus subitens, deixará de concorrer a essas vagas e não poderá interpor recurso em favor de sua situação.

6. DO VALOR DAS INSCRIÇÕES, DAS ETAPAS DESTA PROCESSO SELETIVO E DAS ISENÇÕES

6.1. O valor da taxa de inscrição é de:

a) Para cargos de Nível Fundamental: **R\$ 50,00 (cinquenta reais);**

b) Para cargo de Nível Médio: **R\$ 80,00 (oitenta reais).**

6.2 Este Processo Seletivo constará de uma única etapa:

6.2.1. Primeira e única etapa, de caráter classificatório, constando de Prova Objetiva para os cargos constantes do item 2.1.

6.2.2 São isentos da taxa de inscrição neste Processo Seletivo:

a) Os candidatos doadores de Sangue fidelizado e Doadores de Medula Óssea;

b) Os candidatos que estiverem inscritos no Cadastro único para Programas Sociais do Governo Federal – CADÚnico por serem membros de família de baixa renda (com renda mensal per capita de até meio salário mínimo ou renda familiar mensal de até três salários mínimos).

6.2.2.1. Para os candidatos que solicitarem isenção da taxa de inscrição por serem doadores de Sangue fidelizado e os Doadores de Medula Óssea:

6.2.2.2. Considera-se para enquadramento ao benefício previsto somente a doação de sangue promovida a órgão oficial, ou a entidade credenciada pela União, pelo Estado ou por Município.

6.2.3 A comprovação da qualidade de doador de sangue será efetuada através da apresentação de documento expedido pela entidade coletora. O documento previsto por este item deverá discriminar o número e a data em que foram realizadas as doações, não podendo ser inferior a 03 (três) vezes anuais, considerando-se os 12 (doze) meses que antecederam a abertura do presente edital, **sendo obrigatória a apresentação do mesmo, em forma digitalizada, junto com o pedido de isenção, sob pena de indeferimento do pedido de isenção**.

6.2.3.1 A comprovação da pessoa doador de Medula Óssea se dará através da apresentação de sua inscrição no REDOME – Registro Brasileiro de Doadores de Medula Óssea ou ainda declaração expedida por órgão oficial ou entidade credenciada pela União, pelo Estado ou por Município, hemocentros e nos bancos de sangue dos hospitais, devidamente atualizado.

6.2.3.2 Os candidatos deverão no momento da inscrição on-line, encaminhar eletronicamente a documentação acima através da “Área do Candidato” em campo específico para tal.

6.2.3.3 A constatação de falsidade dos documentos exigidos, além das sanções penais cabíveis importará na exclusão da inscrição do candidato neste Processo Seletivo.

6.2.4 Para os candidatos que solicitarem isenção da taxa de inscrição por estarem inscritos no CADÚnico:

6.2.4.1 Os candidatos deverão no momento da inscrição on-line, solicitar a isenção (CADÚnico) e preencher o nº do NIS que comprove o Cadastromento (CadÚnico) fornecido pelo Ministério do Desenvolvimento e Assistência Social, Família e Combate à Fome.

6.2.4.2 No caso de pedido de isenção por estar inscrito no CADÚnico, será consultado o Ministério do Desenvolvimento e Assistência Social, Família e Combate à Fome - MDS para verificar a veracidade das informações prestadas pelo candidato.

6.2.4.3 Para verificar a veracidade das informações prestadas pelo candidato” e para tanto é necessário que as informações solicitadas (nome completo, data de nascimento, nome da mãe e município) sejam idênticas àquelas informadas no momento do cadastramento, ou o candidato deve estar cadastrado a mais de 45 dias para ser possível acessar as informações.

6.2.4.4 A constatação de falsidade nas declarações apresentadas, além das sanções penais cabíveis importará na exclusão da inscrição do candidato neste Processo Seletivo.

6.2.5 Sendo indeferido o pedido de isenção da taxa de inscrição, restará ao candidato pagamento da respectiva taxa de inscrição até a data limite constante no boleto.

Prefeitura Municipal de Mariópolis

6.2.6 Não haverá recurso contra o indeferimento do requerimento de isenção da taxa de inscrição.

6.2.7 O candidato que efetivar mais de uma inscrição com pedido de isenção de pagamento, para o mesmo cargo, terá analisada e **confirmada apenas a última inscrição**, sendo as demais canceladas.

6.2.8 Não será permitida, após a entrega do requerimento de isenção, acompanhado dos documentos comprobatórios, a complementação da documentação.

6.2.9 Não será aceita solicitação de isenção de pagamento de valor de inscrição via fax, via requerimento administrativo, via correio eletrônico ou, ainda fora do prazo.

7. DA ETAPA ÚNICA DO PROCESSO SELETIVO: PROVA OBJETIVA

7.1 **PROVA OBJETIVA (PO)** de múltipla escolha, com 4 (quatro) alternativas e 01 (uma) única alternativa correta, de caráter eliminatório e classificatório, visa avaliar os conhecimentos indispensáveis ao exercício das atribuições dos cargos oferecidos pelo presente edital e versará sobre os conteúdos programáticos indicados no Anexo I, **a ser aplicada para todos os candidatos.**

7.2 **Serão considerados aprovados neste Processo Seletivo os candidatos que obtiverem nota final igual ou superior a 5,0 (cinco).**

7.2.1 A prova objetiva terá pontuação de 0,00 (zero) a 10,0 (dez), dependendo do cargo, utilizando-se 02 (duas) casas decimais após a vírgula, cuja nota será obtida mediante ao cômputo de acertos, tendo em vista que cada questão valerá o disposto no item 6.3.

7.2.2 **A prova objetiva para todos os cargos será realizada na data provável de 10 de maio de 2026 no período matutino, das 09:00 às 11:00. A saída do(a) candidato(a) da sala de provas, após o início das provas objetivas, só será permitida após decorridos 45 minutos do início das provas, com a seguinte programação:**

Evento	Horário
Abertura dos portões de acesso aos locais de prova.	08h20min
Fechamento dos portões, não sendo permitido o acesso de candidatos, sob qualquer alegação, a partir deste horário.	08h50min
Abertura dos envelopes e distribuição das provas e na sequência início das provas.	08h50min

16

Início da resolução da prova.	09h00min
Final do prazo mínimo para entrega da prova e ou retirar-se do local de prova.	09h45min
Final da prova. Entrega obrigatória do caderno de questões e cartão resposta.	11h00min

7.2.3 O tempo total de realização das provas será de no máximo 2h:00min (duas horas), já compreendendo o tempo necessário para preenchimento do cartão-resposta.

7.2.4 A empresa Fênix Instituto Ltda, por motivos técnicos ou de força maior, poderá retardar o início da prova escrita ou transferir suas datas e ou horários. Eventuais alterações serão comunicadas no site do Processo Seletivo na Internet, por mensagens enviadas para o e-mail informado, ou por aviso fixado na entrada principal ou mural do local anteriormente determinado, caso o evento determinante da alteração seja de natureza imprevível.

7.3 A Prova Objetiva será composta do seguinte programa de provas, para todos os cargos:

DISCIPLINAS	NÚMERO DE QUESTÕES	VALOR DE CADA QUESTÃO	TOTAL POR TIPO DE PROVA
Língua Portuguesa	05	0,20	1,00
Matemática	05	0,20	1,00
Conhecimentos Gerais	05	0,20	1,00
Conhecimentos Específicos do cargo	10	0,70	7,00
TOTAL	25		10,00

7.4. Normas para ingresso no local de provas e prestação da prova objetiva:

7.4.1. **O candidato deverá comparecer no local da prova portando, obrigatoriamente, documento de identidade e caneta esferográfica de tinta azul ou preta indelével e de material transparente, com antecedência de pelo menos trinta minutos.**

7.4.1.1. Serão considerados documentos de identidade: Rg, carteiras expedidas pelos Comandos Militares, pelas Secretarias de Segurança Pública, pelos Institutos de Identificação e pelos Corpos de Bombeiros Militares; carteiras expedidas pelos órgãos fiscalizadores de exercício profissional (Ordens, Conselhos, etc.); passaporte brasileiro, certificado de reservista, carteiras funcionais do Ministério Público; carteiras funcionais expedidas por órgão público que, por Lei Federal, valham como identidade; carteira de trabalho; carteira nacional de habilitação (somente o modelo aprovado pelo artigo 159 da Lei Federal nº 9.503, de 23 de setembro de 1997). Como o documento não ficará retido, será exigida a apresentação do original, não serão aceitas cópias, ainda que autenticadas, porém serão aceitos documentos de identificação digital expedidas por órgãos públicos.

7.5. Não serão aceitos como documentos de identidade: certidões de nascimento, títulos eleitorais, carteiras de motorista (modelo antigo), carteiras de estudante, carteiras funcionais, CPF, ou qualquer outro documento sem valor de identidade, bem como documentos ilegíveis ou não identificáveis.

7.6. Em caso de perda, furto ou roubo do documento de identidade original, o candidato deverá apresentar documento que ateste o registro da ocorrência em órgão policial, expedido há, no máximo, (30) trinta dias. Neste caso será realizada a identificação especial através da coleta de impressão digital para posterior averiguação.

7.7. A não apresentação do documento de identidade, nos termos desse edital impedirá o acesso do candidato ao local de prova.

7.8. Em face de eventual divergência a empresa Fênix Instituto Ltda poderá exigir a apresentação do original do Comprovante de pagamento da taxa de inscrição, com a devida autenticação bancária, não sendo válida cópia mesmo que autenticada.

7.9. Durante a realização da prova não será permitido ao candidato, sob pena de ser excluído do Processo Seletivo:

7.10. Comunicar-se com os demais candidatos ou pessoas estranhas ao Processo Seletivo, bem como consultar livros ou apontamentos.

7.11. É vedado ao candidato, durante a realização da provas, ausentar-se da sala sem a companhia de um fiscal, ausentar-se da sala de prova levando o cartão-resposta personalizado e/ou o Caderno de Questões ou outros materiais não permitidos, sem autorização, comunicação com outro candidato, bem como se utilizando de quaisquer dos recursos não permitidos, tratar incorretamente ou agir com descortesia a qualquer pessoa envolvida na aplicação das provas, bem como os Coordenadores e seus Auxiliares ou Autoridades presentes.

7.12. Não será permitido ao candidato realizar as provas portando arma(s) de qualquer espécie; óculos escuros e artigos de chapelaria, tais como boné, chapéu, viseira, gorro ou similares, ressalvados aqueles exclusivamente de livre manifestação religiosa como o “quipá” e “véu”, desde que avaliados pelo fiscal de prova e que não apresentem nenhum indício de utilização indevida, com a finalidade de violar os itens do Edital, especialmente aqueles que vedam qualquer tipo de consulta; aparelhos eletrônicos (máquinas calculadoras, agendas eletrônicas ou similares, telefone celular, relógio com calculadora, smartphones, tablets, ipods, pen drives, câmera fotográfica, aparelho para surdez (quando não houver a comprovação exigida no item 3.9), tocadores MP3 ou similares, gravadores, alarmes de qualquer espécie, fones de ouvido ou qualquer transmissor, gravador ou receptor de dados, imagens, vídeos e mensagens, dentre outros); dicionário; apostila; material didático; livros; manuais; impressos; anotações; bebidas com rótulos, dentre outros. Todos estes materiais e/ou equipamentos

deverão ser entregues voluntariamente, no momento do ingresso na sala de prova, ao fiscal de sala, que os orientará sobre o correto acondicionamento de seus pertences na sala de provas.

7.13. A simples posse, mesmo que desligado de aparelhos eletrônicos, ou de qualquer material, objeto ou equipamento não permitido, no local da prova, corredor ou banheiros, configura tentativa de fraude e implicarão na exclusão do candidato do Processo Seletivo, sendo atribuída nota zero às provas já realizadas.

7.14. Ter comportamento agressivo e descortês com qualquer pessoa envolvida na aplicação das provas.

7.15 O candidato que tumultuar, interromper ou prejudicar de alguma forma a aplicação da prova, será desclassificado do Processo Seletivo e retirado da sala de provas.

7.16. A empresa Fênix Instituto Ltda, objetivando garantir a lisura, a autenticidade e a idoneidade do Processo Seletivo poderá solicitar a impressão digital do candidato no cartão resposta (a qual não substituirá a obrigatoriedade do candidato assinar o cartão), submeter os candidatos à revista pessoal e ou de seus pertences, inclusive com varredura eletrônica, bem como proceder a qualquer momento a sua identificação datiloscópica ou dele fazer imagem fotográfica ou vídeo.

7.17. A empresa Fênix Instituto Ltda e o Município de Mariópolis não assumem qualquer responsabilidade por acidentes pessoais e ou avaria, perda ou desaparecimento dos materiais, objetos, equipamentos, mesmo que tenham sido entregues aos fiscais de sala, veículos ou qualquer outro bem trazido pelos candidatos para local de prova ou qualquer tipo de dano que vierem a sofrer.

7.18. Os candidatos com diagnóstico de doença infecciosa/contagiosa, no dia da realização das provas, deverão apresentar atestado de liberação do médico para a Coordenação da empresa executora, atestando que podem frequentar lugares públicos, juntamente com os cuidados a serem tomados durante a realização da prova.

7.19. Para pessoas com sintomas gripais, recomenda-se o uso de máscara de proteção durante a realização das provas. A empresa executora fornecerá eventualmente máscaras aos candidatos com os sintomas, quando os mesmos não dispuserem da referida proteção, no dia da prova.

7.20. As despesas decorrentes da obtenção ou entrega de documentos, bem como as de transporte e ou alimentação são de inteira responsabilidade dos candidatos, mesmo que a prova venha a ser transferida por qualquer motivo.

7.20.1. Durante a realização da prova escrita objetiva, não serão fornecidas, por qualquer membro da equipe de aplicação da mesma e/ou pelas autoridades presentes, informações referentes ao conteúdo da prova e/ou critérios

de avaliação/classificação.

7.20.2. Em hipótese alguma haverá segunda chamada, após o horário de início da prova nem a realização de prova fora do horário e local marcado para todos os candidatos.

7.20.3. Os envelopes contendo as provas poderão ser abertos por 3 (três) candidatos, que comprovarão os respectivos lacres e assinarão, juntamente com o fiscal, o termo de abertura dos mesmos, via ata de sala.

7.21. O candidato receberá, para realizar a prova, um caderno de questões e um cartão-resposta para o cargo inscrito, sendo responsável pela conferência dos dados e pela verificação se o caderno de questões está completo, sem falhas de impressão e se corresponde ao cargo para o qual se inscreveu.

7.22. O caderno de questões é o espaço no qual o candidato poderá desenvolver todas as técnicas para chegar à resposta adequada, permitindo-se o rabisco e a rasura em qualquer folha, EXCETO no CARTÃO-RESPOSTA.

7.23. A ocorrência de qualquer divergência deve ser comunicada imediatamente ao fiscal de sala;

7.24. Não serão substituídos os cartões por erro do candidato, tendo em vista sua codificação, nem atribuídos pontos às questões não assinaladas ou marcadas com mais de uma alternativa, emendadas ou rasuradas, a lápis ou com caneta esferográfica de tinta com cor diversa das estabelecidas ou em desacordo com as instruções contidas no caderno de provas e ou cartão resposta;

7.25. A correção das provas será feita por meio eletrônico - leitura ótica, sendo o CARTÃO- RESPOSTA o único documento válido e utilizado para esta correção. Este deve ser preenchido com bastante atenção. O candidato é o único responsável pela entrega do mesmo devidamente preenchido e assinado. A não entrega do cartão de respostas implicará na automática eliminação do candidato do certame;

7.26. Serão considerados sem efeito, os cartões-resposta entregues sem a assinatura do candidato.

7.27. Ao terminar a prova, o candidato entregará ao fiscal de sala o cartão-resposta devidamente preenchido e assinado, bem como o caderno de provas, que será oportunizado posteriormente.

7.28 **Após a realização da prova, o candidato deverá afastar-se imediatamente do local sob pena de desclassificação. O candidato que concluiu a prova não poderá comunicar-se com os candidatos que ainda não a efetuaram, ficando proibido inclusive de permanecer no pátio da entidade, ou ligar o celular antes de se retirar da escola.**

7.29. **Os candidatos que terminarem a prova não poderão utilizar os banheiros que são destinados ao uso dos candidatos em prova, o candidato que precisar utilizar o banheiro deve, antes de entregar o cartão resposta e sair de sala com seus pertences, solicitar ao fiscal o acompanhamento até os sanitários.**

7.29.1 No local da prova, os 03 (três) últimos candidatos permanecerão até o último concluir, os quais assinarão o verso dos cartões-resposta dos presentes no certame, termo de encerramento, juntamente com os fiscais, e efetuarão a conferência dos cartões-resposta, cujas irregularidades, caso houverem, serão apontadas no referido termo (ata de sala).

7.30. Os envelopes contendo os cartões-resposta serão entregues, pelos fiscais, ao representante da empresa executora do Processo Seletivo.

7.31. Na hipótese de ocorrer anulação de questões, durante o período recursal, as mesmas serão consideradas como respondidas **corretamente** por todos os candidatos.

7.32. No caso de troca de gabarito, por erro ou falha de digitação na indicação da resposta correta no gabarito provisório, a resposta será corrigida no gabarito final.

7.33. Será atribuída nota 0,00 (zero) à resposta de questões objetivas:

7.33.1. Cuja resposta não coincida com o gabarito oficial;

7.33.2. Que contenha emenda (s) e/ou rasura (s), ainda que legível (cis);

7.33.3. Contendo mais de uma opção de resposta assinalada;

7.33.4. Que não estiver assinalada no cartão de respostas;

7.33.5. Preenchida fora das especificações contidas no mesmo ou nas instruções da prova;

7.33.6. O correto preenchimento do cartão resposta é de total responsabilidade do candidato, não sendo responsabilidade do fiscal de sala alertá-lo das incorreções.

7.33.7 Em nenhuma hipótese haverá segunda chamada destas provas.

8. DAS NOTAS, DO CRITÉRIO DE DESEMPATE E DA CLASSIFICAÇÃO

8.1 Para todos os cargos, valerá somente a somatória das questões da prova objetiva multiplicando-se pelo valor da questão, totalizando-se a nota final, na fórmula:

Número de Acertos x Valor da questão = Nota Final

8.2 Ocorrendo empate na classificação final, dar-se-á preferência, pela ordem, ao candidato:

8.2.1 Com idade igual ou superior a 60 (sessenta) anos, completados até o último dia da inscrição neste Processo Seletivo, de acordo com o previsto no parágrafo único do art. 27 da Lei Federal nº 10.741, de 1º de outubro de 2003 e alterações – Estatuto do Idoso;

Para os demais casos, será:

8.2.2 Que obtiver maior nota na prova de Conhecimentos Específicos e Legislação;

8.2.3 Que obtiver maior nota na prova de Língua Portuguesa;

8.2.4 Que obtiver maior nota na prova de Matemática;

8.2.5 Que obtiver maior nota na prova de Conhecimentos Gerais;

8.2.6 Que tiver maior idade;

8.2.7 O sorteio público, a ser divulgado em data, horário e local em edital próprio, será realizado com a presença de representantes da comissão do Processo Seletivo e da presença dos candidatos em questão que serão comunicados da sessão. Se os candidatos não se fizerem presentes no local, dia e horário marcado para a realização do sorteio público, o mesmo acontecerá sem maiores prejuízos, sendo que ao final será lavrada ata pela comissão com os resultados do sorteio público.

9. DOS RECURSOS

9.1 Serão admitidos os seguintes recursos:

22

9.1.2 Impugnação do presente Edital;

9.1.3 Do indeferimento do pedido de inscrição e do indeferimento do pedido de isenção das taxas de inscrição;

9.1.4 Da formulação das questões e da discordância com o gabarito da prova;

9.1.5 Da nota da prova objetiva;

9.1.6 Da classificação provisória.

9.2 A impugnação a este Edital poderá ser efetuada por qualquer cidadão, no prazo de 02 (dois) dias úteis, após a sua publicação, mediante requerimento junto à Prefeitura do Município ou diretamente no site da empresa, em campo próprio, acessando o Edital respectivo.

9.3 Os demais recursos deverão ser feitos exclusivamente através do sítio da empresa Fênix Instituto Ltda: <https://institutofenix.selecao.net.br>, da seguinte maneira:

9.3.2 Acessar a área do candidato no site <https://institutofenix.selecao.net.br>, e realizar login identificando-se.

9.3.3 Na área do candidato em “minhas inscrições” localizar o Processo Seletivo Edital nº 01/2026 de Mariópolis, clicar em gerenciar inscrições;

9.3.4 Na coluna “opções” deslize o mouse sobre o botão e clique em “Solicitar Recurso”.

9.3.5 Digitar o seu recurso ou motivo que gerou o recurso com a devida fundamentação.

9.3.6 No caso de recursos contra questões da prova objetiva, identificar o número da prova e o número da questão (fundamentando sua argumentação e indicando referência bibliográfica).

9.3.7 Para cada questão deverá ser enviado um único formulário de recurso.

9.3.8 Caso necessite anexar arquivos anexe apenas um por recurso. Caso haja mais de um arquivo para um único recurso deve-se compacta-los (ZIP) em um único arquivo. Serão aceitos arquivos do tipo: .pdf, e doc, com tamanho máximo permitido de até 20 megabytes.

9.3.9 Clicar em “enviar”.

9.4 Somente serão aceitos, analisados e julgados recursos fundamentados, com argumentação lógica e consistente.

9.4.2 No caso de recursos contra questões ou gabarito, deverá ser elaborado um recurso para cada questão, sob pena de sua desconsideração, e os mesmos deverão conter indicação do número da questão e conter cópia da bibliografia mencionada. **Simples pedidos de revisão de questões não serão analisados.**

9.5 A banca examinadora da entidade executora do presente Processo Seletivo constitui-se em última instância para recurso, sendo soberana em suas decisões, razão pela qual não caberão recursos adicionais.

9.6 A empresa Fênix Instituto Ltda não se responsabiliza pelo não recebimento dos recursos, por motivo de ordem técnica como congestionamento, caixa de e-mail lotada, antivírus, spam, arquivo muito grande (aconselha-se enviar compactado).

9.7 Recursos com teor ofensivo que desrespeite a banca examinadora serão preliminarmente indeferidos.

9.8 As decisões dos recursos serão dadas a conhecer coletivamente através de ato publicado no site <https://institutofenix.selecao.net.br>, não serão enviadas respostas individuais aos candidatos.

9.9 Após análise dos recursos interpostos ou por constatação e/ou correção de erro material, poderá haver alteração da nota, pontuação e/ou classificação inicialmente obtida pelo candidato, para uma nota, pontuação e/ou classificação superior ou inferior.

9.10 A decisão exarada nos recursos, pela empresa executora é irrecorrível na esfera administrativa.

10. DA VALIDADE DO PROCESSO SELETIVO E DAS DISPOSIÇÕES GERAIS

10.1 Este Processo Seletivo terá validade de 2 (dois) anos, a contar de sua homologação final. Podendo ser prorrogado uma única vez, por igual período, conforme necessidade da administração municipal.

10.2 Os candidatos aprovados serão admitidos obedecendo-se rigorosamente a ordem de classificação obtida e as vagas existentes.

Prefeitura Municipal de Mariópolis

10.3 A aprovação e classificação neste Processo Seletivo não asseguram ao candidato o direito de ingresso imediato e automático no quadro de servidores, sendo que a admissão é de competência do Município, dentro da validade do Processo Seletivo ou de sua prorrogação, observada a ordem de classificação dos candidatos e das demais condições estabelecidas neste edital.

10.4 É de responsabilidade do candidato acompanhar a publicação dos atos de convocação e manter atualizado seus dados, endereço e telefones de contato.

10.5 As providências e atos necessários para a convocação, nomeação e posse dos candidatos aprovados/classificados e habilitados são de competência e responsabilidade do Município.

10.6 Caso o candidato convocado possua outro cargo/emprego, cargo ou função pública, acumulável na forma do artigo 37, inciso XVI, alíneas “a”, “b” e “c”, da Constituição Federal, deverá apresentar declaração firmada pelo órgão ou entidade pública contratante contemplando o horário em que exerce suas funções, para fins de averiguação de compatibilidade de horários.

10.7 Por ocasião da convocação que antecede a nomeação, os candidatos classificados deverão apresentar documentos originais, acompanhados de uma cópia que comprovem os requisitos para provimento e que deram condições de inscrição, estabelecidas no Edital.

10.8 A convocação que trata o item anterior será realizada EXCLUSIVAMENTE através de Edital de Chamamento publicado no site Prefeitura Municipal de Mariópolis, o candidato deverá apresentar-se à Prefeitura do Município de Mariópolis na data estabelecida no mesmo.

10.9 Caso haja necessidade, a Prefeitura do Município de Mariópolis poderá solicitar documentos complementares aos candidatos.

10.10 A inexatidão das afirmativas e/ou irregularidades de documentos, mesmo que verificadas posteriormente, acarretarão a nulidade da inscrição, desqualificação e desclassificação do candidato, com todas as decorrências, sem prejuízo das medidas de ordem administrativa, civil e criminal.

10.11 Por ocasião da admissão, o candidato aprovado no Processo Seletivo fica sujeito ao regime empregatício adotado pela Prefeitura do Município de Mariópolis e às normas regulamentadoras atinentes aos servidores municipais, condicionando-se a investidura à aprovação em exame médico admissional a ser realizado por médico do trabalho, o qual servirá de avaliação de aptidão para o desempenho do cargo/emprego, nos termos deste documento.

10.12 O candidato cuja deficiência for considerada incompatível com o desempenho das funções será desclassificado.

10.13 Caso o candidato admitido para assumir a vaga não preencha os requisitos para a posse, ou por qualquer motivo, venha a desistir do mesmo, será convocado o próximo candidato classificado, seguindo a ordem final de classificação para o respectivo cargo e o candidato ficará automaticamente impedido de assumir outra vaga do mesmo cargo durante o ano letivo.

10.14 O candidato classificado se obriga a manter atualizado seu endereço para correspondência perante a Prefeitura do Município de Mariópolis, após o resultado final.

11. DAS DISPOSIÇÕES FINAIS

11. A lista de inscritos, o gabarito da prova objetiva, a lista de classificados e decisões resultantes de recursos e demais atos provenientes deste edital de Processo Seletivo serão publicados no quadro de publicações oficiais do Município de Mariópolis, Diário Oficial dos Municípios (DOM) e nos sites <https://institutofenix.selecao.net.br> e www.mariopolis.pr.gov.br.

11.1 Os itens deste Edital poderão sofrer eventuais alterações, atualizações ou acréscimos enquanto não consumada a providência ou evento que lhes disser respeito, circunstância que será mencionada em Edital ou aviso a ser publicado, sendo responsabilidade do candidato manter-se informado, acompanhando as publicações no site: <https://institutofenix.selecao.net.br>.

11.2 Não serão prestadas informações por telefone relativas a número de inscritos por cargo ao resultado do Processo Seletivo e respostas de recursos. Informações que constam no edital não serão dadas via telefone, o candidato antes de inscrever-se deve ler atentamente o Edital.

11.3 Não serão dadas por telefone informações a respeito de datas, locais e horários de realização das provas. O candidato deverá observar rigorosamente os editais e os comunicados a serem divulgados na forma descrita neste edital.

11.4 O Município de Mariópolis e a empresa Fênix Instituto Ltda não se responsabilizam por quaisquer cursos, textos, apostilas, divulgações e outras publicações referentes a este Processo Seletivo sejam na imprensa ou em outros sítios eletrônicos.

11.5 Os casos omissos serão resolvidos pela Comissão do Processo Seletivo, sendo a Comissão Executora e a empresa executora competente também para julgar, em decisão irrecorrível e soberana, quaisquer que sejam os recursos interpostos pelos candidatos.

11.6 Todas as despesas referentes aos deslocamentos, hospedagem e alimentação dos candidatos correrão por sua própria conta, extinguindo-se a empresa Fênix Instituto Ltda e o Município de Mariópolis da responsabilidade por essas despesas e outras decorrentes, inclusive no caso de eventual reaplicação de provas.

11.7 Toda a documentação relativa ao certame, como Ata(s) de Sala(s) e cartões-resposta, permanecerão à disposição do Município pelo prazo de até 30 (trinta) dias. Após este período, ficarão em poder da empresa executora somente os arquivos digitais do referido certame.

11.8 São partes integrantes deste Edital os seguintes anexos:

a) Anexo I - Conteúdo Programático da Prova Objetiva.

b) Anexo II - Requerimento de Condições Especiais para Realização de Prova.

c) Anexo III - Atribuição do Cargo.

Mariópolis – PR, 19 de março de 2026.

MÁRIO EDUARDO LOPES PAULEK
Prefeito Municipal

ANEXO I

CONTEÚDO PROGRAMÁTICO DA PROVA OBJETIVA CONTEÚDO DE CONHECIMENTOS GERAIS PARA TODOS OS CARGOS

LÍNGUA PORTUGUESA (para cargos de Nível Fundamental):

Interpretação de textos. Leitura e compreensão de informações. Identificação de ideias principais e secundárias. Intenção comunicativa. Vocabulário: Sentido de palavras e expressões no texto. Substituição de palavras e de expressões no texto. Sinônimos e antônimos. Aspectos linguísticos: Grafia correta de palavras. Separação silábica. Localização da sílaba tônica. Acentuação gráfica. Relação entre letras e fonemas, identificação de dígrafos e encontros consonantais e diferenças entre sons de letras. Família de palavras. Sinais de pontuação (reconhecimento e regras de uso).

MATEMÁTICA (para cargos de Nível Fundamental):

Sistema de numeração decimal. Números naturais: operações (adição, subtração, multiplicação e divisão), expressões numéricas. Múltiplos e divisores: critérios de divisibilidade, números primos, decomposição em fatores primos, mínimo múltiplo comum e máximo divisor comum. Sistema monetário brasileiro. Sistema de medidas: comprimento, massa e tempo. Porcentagem.

LÍNGUA PORTUGUESA (para cargos de Nível Médio):

Leitura e compreensão de textos: Assunto, Estruturação do texto. Ideias principais e secundárias. Relação entre as ideias. Efeitos de sentido. Figuras de linguagem. Informações implícitas: pressupostos e subentendidos. Coesão e coerência textuais. Léxico: Significação de palavras e expressões no texto. Substituição de palavras e de expressões no texto. Estrutura e formação de palavras. Aspectos linguísticos: Relações morfossintáticas. Ortografia (emprego de letras e acentuação gráfica, sistema oficial vigente). Relações entre fonemas e grafias. Flexões e emprego de classes gramaticais. Vozes verbais e sua conversão. Concordância nominal e verbal. Regência nominal e verbal (inclusive emprego do acento indicativo de crase). Pontuação (regras e implicações de sentido). Coordenação e subordinação: emprego das conjunções, das locuções conjuntivas e dos pronomes relativos.

MATEMÁTICA (para cargos de Nível Médio):

Conjuntos numéricos (números naturais, inteiros, racionais, irracionais, reais, complexos) e suas operações; Sistemas de Medidas: comprimento, área, volume, capacidade volumétrica, massa, ângulo e tempo; Regra de Três (simples, composta, diretamente proporcional e inversamente proporcional), razões e proporções; Estatística: Cálculo de média aritmética simples e média aritmética ponderada, moda e mediana. Matemática Financeira: Juros simples e compostos; Estudo de funções: 1º grau, 2º grau, exponencial, logarítmica e trigonométrica; Geometria Plana e Espacial, trigonometria: no triângulo retângulo e triângulos quaisquer; Geometria Analítica: ponto, reta, circunferência e cônicas.

CONHECIMENTOS GERAIS (para todos os níveis de escolaridade):

História e Geografia do Mundo, do Brasil, do Estado e do Município. Aspectos econômicos, políticos e sociais do mundo, do Brasil, do Estado e do Município. Atualidades do Brasil e do mundo, do ano de 2022 até os dias atuais. Esportes, turismo e lazer. Economia mundial, nacional, estadual e municipal. Aspectos de Ciências, Cultura, Cinema, Artes e Tecnologia.

CONTEÚDOS DE CONHECIMENTOS TÉCNICOS DO CARGO E LEGISLAÇÃO:

SERVENTE

Lei Orgânica do Município de Mariópolis. Estatuto dos Servidores Públicos do Município de Mariópolis. Limpeza e Conservação: Procedimentos e técnicas de limpeza de móveis, tetos, portas, janelas, escadas, pisos, paredes, calçadas, banheiros e copas. Métodos de remoção de pó, varrição e lavagem de áreas internas e externas. Normas de segurança e uso correto de produtos e equipamentos de limpeza, incluindo a aplicação de sabão, detergente e desinfetante em ambientes de uso coletivo, como sanitários e copas. Higiene Pessoal e Ambiental: Princípios básicos de higiene pessoal e ambiental. Importância da higienização em ambientes de saúde e educacionais para prevenção de contaminações. Procedimentos para a esterilização de roupas, lençóis, toalhas e demais itens de uso coletivo. Classificação de resíduos: orgânicos, recicláveis, infectantes e rejeitos. Métodos de coleta e separação de lixo, incluindo resíduos contaminados em serviços de saúde, com procedimentos para incineração e encaminhamento adequado ao aterro sanitário. Manutenção e Conservação de Áreas Externas: Técnicas de limpeza e conservação de áreas externas, como calçadas, pátios, jardins e imediações dos prédios municipais. Procedimentos para roçagem, capinação, e manejo de vegetação ornamental. Práticas de jardinagem, incluindo rega e cuidados com plantas em áreas públicas. Almoarifado e Logística: Procedimentos para recebimento, armazenamento e distribuição de materiais e equipamentos. Normas para organização de almoarifados e controle de estoque. Métodos de transporte, carregamento e descarregamento de viaturas, móveis e equipamentos, conforme normas de segurança no trabalho. Segurança no Trabalho: Normas de Medicina, Higiene e Segurança do Trabalho, incluindo o uso correto de Equipamentos de Proteção Individual (EPIs) e a prevenção de acidentes laborais. Procedimentos de segurança na manipulação de equipamentos e produtos químicos de limpeza. Norma Regulamentadora NR 6 sobre EPIs e NR 32 sobre Segurança e Saúde no Trabalho em Serviços de Saúde.

AUXILIAR DE EDUCADOR / CUIDADOR SOCIAL

Lei Orgânica do Município de Mariópolis. Estatuto dos Servidores Públicos do Município de Mariópolis. Noções Básicas sobre as Relações Humanas. Educação em saúde: higiene, saúde e cuidado. Direitos Humanos. Ética. Violência e suas formas. Violência de Gênero. Política Nacional de Assistência Social. Norma Operacional Básica do Sistema Único de Assistência Social. Serviço de Proteção e Atendimento Especializado a Famílias e Indivíduos. Legislação Constituição Federal de 1988: Capítulo da Ordem Social; Direitos Sociais. Estatuto da Criança e do Adolescente (ECA) Lei 8609/90 e suas alterações. Lei Maria da Penha Lei nº 11.340. Estatuto do Idoso Lei nº 10.741. Estatuto da Pessoa com Deficiência Lei nº 13.146. Política Nacional de Proteção dos Direitos da Pessoa com Transtorno do Espectro Autista Lei nº 12764/2012.

EDUCADOR / CUIDADOR SOCIAL

Lei Orgânica do Município de Mariópolis. Estatuto dos Servidores Públicos do Município de Mariópolis. Democracia. Direitos Sociais. Seguridade Social. Cidadania. Proteção Social e Educação Social e Comunitária. Noções Básicas sobre as Relações Humanas. Educação em saúde: higiene, saúde e cuidado. Direitos Humanos. Ética. Articulação em Rede e Trabalho Intersetorial. Visão Domiciliar. Planejamento, execução e avaliação de projeto. Elaboração de relatório. Violência e suas formas. Violência de Gênero. Política Nacional de Assistência Social. Norma Operacional Básica do Sistema Único de Assistência Social (NOB/SUAS). Lei Orgânica da Assistência Social (LOAS). Tipificação Nacional dos Serviços Socioassistenciais. Plano Nacional de Convivência Familiar e Comunitária. Trabalho Social com Famílias no âmbito do PAIF e PAEFI (PAIF: Serviço de Proteção e Atendimento Integral à Família e PAEFI: Serviço de Proteção e Atendimento Especializado a Famílias e Indivíduos). Política Nacional para Pessoa em Situação de Rua. Sistema Nacional de Atendimento Socioeducativo (SINASE). Marco Legal da Primeira Infância (Lei nº 13.257/2016). Legislação Constituição Federal de 1988: Capítulo da Ordem Social; Direitos Sociais. Estatuto da Criança e do Adolescente (ECA) Lei 8609/90 e suas alterações. Lei Maria da Penha Lei nº 11.340. Estatuto do Idoso Lei nº 10.741. Estatuto da Pessoa com Deficiência Lei nº 13.146. Política Nacional de Proteção dos Direitos da Pessoa com Transtorno do Espectro Autista Lei nº 12764/2012.

ANEXO II
REQUERIMENTO PARA SOLICITAÇÃO DE CONDIÇÕES ESPECIAIS

Eu _____, portador do documento de identidade nº _____, inscrito no CPF nº _____, residente e domiciliado a Rua _____, nº _____, Bairro _____, Cidade _____, Estado _____, CEP: _____, inscrito no PROCESSO SELETIVO nº _____ da Prefeitura Municipal _____, inscrição número _____, para o cargo de _____ requer a Vossa Senhoria:

I – () Prova com ampliação do tamanho da fonte:

Fonte _____ Nº da Fonte _____

II – () Sala de Amamentação:

Nome do acompanhante: _____

III – () Intérprete de Libras.

IV – () Outra necessidade:

Especificar:

Nestes Termos.

Pede Deferimento.

Data: ____/____/____.

(assinatura do candidato)

ANEXO III
ATRIBUIÇÕES DOS CARGOS

SERVENTE

Auxiliar em atividades operacionais e de manutenção, seguindo orientações; plantar, adubar e podar árvores, flores e gramas, utilizando facões, tesouras e outros instrumentos manuais, a fim de zelar pela conservação e ornamentação de praças, parques e jardins e demais logradouros públicos; executar tarefas manuais rotineiras que exigem esforço físico constante; utilizar equipamentos braçais de atividade rotineira; realizar todo e qualquer tipo de trabalho braçal, tais como serviços de roçada com foice, capina, limpeza do local, limpeza de bueiros e escadouros nas estradas rurais, vias urbanas e outros bens públicos; auxiliar na pintura e limpeza em geral de ruas, praças, jardins e demais logradouros público; executar o serviço de tapar buracos, escavar valas, fossas, abrir picadas, fixar piquetes; fazer o assentamento de pedras irregulares, visando à pavimentação de ruas; executar a pavimentação de leitos de estradas, ruas e obras similares, com paralelepípedos, bloquetes, asfalto ou outro material; proceder à limpeza e abertura de valas de infiltração e filtração, manutenção das caixas secas; executar a construção de muros e cercas; executar atividades de manutenção da ordem pública, sanitária e higiênica, inclusive bueiros, redes de saneamento de água e esgoto, abastecimento, captação, distribuição e destinação; atuar com ajudante de serviço de pedreiro, de borracheiro, de coleta de lixo e limpeza do cemitério municipal inclusive nas atividades de abertura de covas, manutenção de jazigos; preparar superfícies para pintura; remover pinturas antigas; aplicar tintas e/ou materiais correlatos em paredes, estruturas, objetos de madeira, metal ou outro material; executar trabalhos de montagem e desmontagem de pneumáticos; vulcanização de câmaras e pneumáticos; revisar pneus para fins de recauchutagem; lavagem de utensílios, máquinas e veículos municipais; reparar fechaduras, dobradiças, batentes, trincos e fechos, desempenando, regulando ou substituindo,montando ou desmontando, aparafusando, soldando e esmerilhando oças para mantê-las em bom estado; executar serviços de retirada e reposição de materiais, máquinas e equipamentos, sempre que solicitado; transportar materiais de construção, móveis, equipamentos e ferramentas, de acordo com instruções recebidas; pulverizar inseticidas em área com foco de mosquitos, escolas, praças e outros logradouros públicos, de acordo com orientação recebida, para evitar ou erradicar pragas e moléstias; auxiliar nos trabalhos de vacinação e captura de animais vivos e executar o recolhimento de animais mortos; limpar, lubrificar e guardar ferramentas, equipamentos e materiais de trabalho que não exijam conhecimentos especiais; carregar e descarregar materiais diversos; desentupimento e limpeza de peças e equipamentos; executar serviços de manutenção e conservação de bens em todos e quaisquer setores e secretarias, e a locais bens atribuídos ao Município; dirigir veículos orifiais para executar atividades próprias do cargo, desde que devidamente habilitado, e autorizado por chefia ou autoridade superior; atender as normas de saúde e segurança do trabalho; utilizar os equipamentos de proteção individual (EPI); executar outras atividades correlatas ao cargo, conforme necessidade e orientação superior.

EDUCADOR/CUIDADOR SOCIAL

Cuidados básicos com alimentação, higiene e proteção; Organização do ambiente (espaço físico e atividades adequadas ao grau de desenvolvimento de cada criança ou adolescente); Auxílio à criança e ao adolescente para lidar com sua história de vida, fortalecimento da autoestima e construção da identidade; Organização de fotografias e registros individuais sobre o desenvolvimento de cada criança e/ou adolescente, de modo a preservar sua história de vida; Acompanhamento nos serviços de saúde, escola e outros serviços requeridos no cotidiano. Desde se mostrar necessário e pertinente, um profissional de nível superior deverá também participar deste acompanhamento; Apoio na preparação da criança ou adolescente para o desligamento, sendo para tanto orientado e supervisionado por um profissional de nível superior.

AUXILIAR DE EDUCADOR/CUIDADOR SOCIAL

Apoio às funções do cuidador; Cuidados com a moradia (organização e limpeza do ambiente e preparação dos alimentos, dentre outros).

PUBLIQUE EM JORNAL DE

Grande circulação

PUBLIQUE NO

Jornal de Beltrão

Entre em contato pelo whatsapp: (46) 3520-4000



FRANCISCO BELTRÃO

Com grande público, Assesoar comemora 60 anos em assembleia geral histórica

Assessoria - A Associação de Estudos, Orientação e Assistência Rural (Assesoar) realizou, na quinta-feira, 19 de março, sua 61ª Assembleia Geral Ordinária (AGO), em Francisco Beltrão. O encontro também marcou a celebração dos 60 anos de história da organização, reunindo cerca de 200 pessoas entre associados, associadas e convidados na Paróquia Cristo Rei, no bairro Cango.

A Assembleia foi um espaço de avaliação das ações desenvolvidas, planejamento das próximas atividades e, neste ano, ganhou um significado ainda mais especial ao resgatar a trajetória construída ao longo de seis décadas. O momento foi marcado por homenagens e pela presença de pessoas que ajudaram a construir essa história desde o início.

Entre os participantes estavam alguns fundadores da organização, como Daniel Meurer, Olivar e Alzira Angonese, além de figuras que marcaram a caminhada da Assesoar. Um dos destaques foi a presença de Terezinha Schimitz, que atuou por mais de 20 anos na cozinha da entidade, contribuindo diariamente com a formação de jovens e agricultores que passaram pelo espaço.

Também participaram da Assembleia as três mulheres que estiveram à frente



da presidência da Assesoar ao longo dos 60 anos: Maria Eloni Agnes, Ivete Bianchini e Cristiane Katzer, reforçando o papel das lideranças femininas na construção da organização.

Durante a abertura, a tesoureira Angela Oliboni destacou a importância do momento como espaço de reencontro e celebração. Ela ressaltou a alegria de rever antigos companheiros de caminhada e acolheu os presentes, reforçando o sentimento de pertencimento à entidade. “É muito bom rever tantos amigos que já passaram pela direção e conduziram os trabalhos até aqui. Essa casa é de vocês, como sempre foi. Sejam todos e todas bem-vindos”, afirmou.

O presidente da Assesoar, Inácio Werle, também enfatizou o significado da data, especialmente por coincidir

com os 60 anos da entidade. Em sua fala, destacou a trajetória coletiva construída ao longo do tempo e a importância das diferentes lutas e movimentos sociais que contribuíram para a formação da organização.

Werle utilizou a metáfora de um rio para representar a história da Assesoar, alimentado por diversas “vertentes”, como a teologia da libertação, os movimentos camponeses, as lutas sociais e os processos de organização popular. Segundo ele, essas influências seguem vivas na atuação da entidade e se renovam com a participação das novas gerações.

Outro ponto ressaltado foi o formato adotado na Assembleia, sem a tradicional mesa de autoridades. Para o presidente, todos os presentes representam essa trajetória coletiva. “Nossa

Os veteranos da Assesoar prestigiaram o evento: Terezinha Schimitz, que atuou por mais de 20 anos na cozinha da entidade, e os fundadores Olivar e Alzira Angonese e Daniel Meurer.

mesa de honra são todos vocês que estão aqui. Depois de 60 anos, não há como representar essa caminhada em poucos nomes”, afirmou.

A programação também contou com momentos simbólicos e de mística, reforçando a memória das pessoas que contribuíram com a história da Assesoar, incluindo aquelas que já não estão mais presentes, mas deixaram seu legado.

Ao final, a Assembleia reafirmou o compromisso da entidade com a continuidade de sua missão, destacando a importância da participação das novas gerações e do fortalecimento das parcerias. O encontro foi encerrado com um clima de celebração, diálogo e renovação dos compromissos com a agricultura familiar, a democracia e justiça social.

Outono começa com altas temperaturas no Paraná



O outono, estação que comumente as folhas caem das árvores.

AEN - O outono astronômico começou às 11h46 de ontem, 20. A nova estação historicamente é caracterizada pela chegada das primeiras geadas, por nevoeiros e pela maior diferença entre as temperaturas da manhã e da tarde (amplitude térmica). Em 2026, de acordo com o Simepar, a estação terá menos dias de chuva em comparação ao verão, porém com volumes mais altos do que a média do outono. O outono registra muitos veranicos (vários dias consecutivos sem ocorrência de chuva). As primeiras geadas ocorrem nas regiões mais altas do Paraná como Sul, Centro-Sul e Campos Gerais, quando entram massas de ar com características polares, geralmente a partir da segunda metade de abril.

Abril, maio e junho

Os meses de abril, maio e junho, no Paraná, apresentam redução no volume de chuva em relação ao verão devido ao deslocamento das massas de ar frio e seco. “A direção predominante do vento médio passa a ocorrer do sul para o norte do continente, favorecendo a entrada de sistemas de alta pressão atmosférica, que tem como característica o ar frio e seco. Com isso, o intervalo entre as chuvas se torna maior e está associado principalmente à passagem de frentes frias”, explica Lizandro Jacobsen, meteorologista do Simepar. Os maiores volumes de chuva do outono são registrados nas regiões Sudoeste (até 155 mm em abril, até 215 mm em maio e até 153 mm em junho) e Oeste (até 174 mm em abril, até 195 mm em maio, e até 155 mm em junho). Os menores valores acumulados de chuva durante o outono historicamente são no Norte do Paraná (56 mm a 122 mm em abril, 53 mm a 130 mm em maio, e 47 mm a 101 mm em junho). Em geral, historicamente maio apresenta um volume de chuva ligeiramente maior que abril e junho em todo o Estado. Em abril o Litoral acumula volumes de chuva entre 111 mm e 211 mm; as cidades da Região Metropolitana de Curitiba registram de 39 mm a 96 mm; a região Central do Paraná registra 61 mm a 129 mm; e o Sul registra 59 mm a 150 mm.

Região Sul terá chuva acima da média

AEN - No outono de 2026, a previsão do Simepar aponta que os valores acumulados de chuva ficarão acima da média histórica na metade sul do Paraná, e próximos a ligeiramente acima da média na faixa Norte. A estação estará em condição neutra, sem influência de La Niña ou El Niño. “Apesar de registrar muitos dias sem chuva, quando chover o volume será um pouco mais alto, o que ocasionará no fim do mês acumulados, em números, acima da média em todo o Estado”, explica Lizandro.

Ao longo do outono as massas de ar frio e seco com origem na Antártica e/ou sul da América do Sul avançam em direção ao Paraná, ocasionando a diminuição frequente nas temperaturas. Além da ocorrência de noites e manhãs frias, a estação registra com mais frequência a formação de nevoeiros. Para o outono de 2026, a previsão do Simepar aponta que as temperaturas ficarão ligeiramente acima da média em todas as regiões paranaenses.



Seu filho come, mas vive cansado? Pode ser “fome oculta”, alerta especialista

Assessoria - Nem sempre uma criança que se alimenta regularmente está recebendo todos os nutrientes necessários para o seu desenvolvimento. Em muitos casos, mesmo comendo em quantidade adequada, a dieta pode ser pobre em vitaminas e minerais — condição conhecida como “fome oculta”.

termo descreve situações em que há deficiências nutricionais que não são facilmente percebidas, já que a criança se alimenta normalmente, mas a qualidade da alimentação não supre as necessidades do organismo. Segundo o nutrólogo pediatra Dr. Christopher Shu, dietas pouco variadas ou baseadas em alimentos ultraprocessados podem comprometer o crescimento e o desenvolvimento infantil.

Quando a alimentação parece adequada, mas não é

A fome oculta está diretamente relacionada à baixa qualidade nutricional da dieta. Crianças que consomem frequentemente alimentos industrializados, ricos em açúcar, gordura e sódio, podem ingerir calorias suficientes, mas ainda apresentar carências importantes.

De acordo com o especialista, o problema não está apenas na quantidade de comida, mas principalmente na qualidade dos nutrientes. Uma ali-

mentação pouco diversificada e com baixa presença de alimentos naturais aumenta o risco de deficiência.

Sinais que podem indicar deficiência nutricional

Embora muitas deficiências sejam silenciosas no início, alguns sinais podem indicar que a alimentação não está adequada. Entre eles estão cansaço frequente, dificuldade de concentra-

Dr. Christopher Shu, nutrólogo pediatra, explica como crianças que aparentemente se alimentam bem podem apresentar carência de vitaminas.

ção, baixa imunidade, palidez, pouca energia e alterações no crescimento.

Esses sintomas não confirmam, por si só, uma deficiência nutricional, mas indicam a necessidade de avaliar a alimentação e o estado nutricional da criança.

Nutrientes que costumam faltar

Entre os nutrientes mais associados

à fome oculta estão ferro, vitamina D, cálcio, zinco e vitaminas do complexo B. Eles são fundamentais para funções importantes do organismo, como o crescimento, o desenvolvimento cerebral e o fortalecimento do sistema imunológico.

Segundo o médico, a infância é uma fase de grande demanda nutricional, exigindo variedade de vitaminas e minerais para garantir o desenvolvimento adequado.

Como prevenir a fome oculta

A principal forma de prevenção é manter uma alimentação variada e equilibrada desde os primeiros anos de vida. A recomendação é priorizar alimentos naturais, como frutas, legumes, verduras, grãos e proteínas de boa qualidade.

O especialista também alerta para o consumo frequente de alimentos ultraprocessados. Embora forneçam calorias, eles são pobres em nutrientes essenciais e, quando consumidos em excesso, podem levar a deficiências nutricionais.

Estimular a diversidade alimentar desde cedo é essencial para garantir que o organismo receba todos os nutrientes necessários, contribuindo para um crescimento saudável e equilibrado.

Multa pode chegar a R\$ 500 milhões, diz ministro

“Nós temos na questão do combustível um potencial lesivo muito grande”, disse ministro Wellington César Lima e Silva.

Estadão Conteúdo - O ministro da Justiça e Segurança Pública, Wellington César Lima e Silva, afirmou que as três maiores distribuidoras de combustíveis foram notificadas, além de outras unidades do setor. Ele defendeu que a tarefa de fiscalização não deve se restringir ao governo federal, mas também ser compartilhada com Estados e municípios. O Ministério da Justiça, a Polícia Federal e o Ministério de Minas e Energia concederam coletiva de imprensa sobre as medidas adotadas e as próximas ações planejadas para combater o aumento abusivo de preços de combustíveis devido à guerra no Oriente Médio. Ele ainda informou que a multa para casos comprovados de preço abusivo variam entre R\$ 50 mil e R\$ 500 milhões, a depender da gravidade da infração e do porte econômico do infrator. “Nós temos na questão do combustível um potencial lesivo muito grande”, disse ele, lembrando que o modal rodoviário é predominante no País. “Então, a repercussão no preço de combustível tem potencial impacto no que diz respeito aos alimentos e toda essa cadeia.”

Entrada da indústria nacional marca nova fase de remédios para obesidade e diabetes

Com o fim da exclusividade de uma marca, o País entra em uma etapa de diversificação de marcas disponíveis.

Estadão/Conteúdo - Com o fim da exclusividade da semaglutida no Brasil, novas marcas ampliam a oferta e a distribuição do tratamento, em um cenário que combina maior acesso e a necessidade de reforçar a segurança do paciente diante de produtos sem procedência. O mercado brasileiro de medicamentos para obesidade e diabetes passa por uma mudança estrutural. Com o fim da exclusividade da semaglutida — princípio ativo que ganhou protagonismo no tratamento dessas condições —, o País entra em uma etapa marcada pela ampliação da oferta, maior presença territorial e diversificação de marcas disponíveis. Esse movimento tende a facilitar o acesso e reforça a importância de atenção à procedência dos produtos e ao uso com acompanhamento médico, em um contexto em que medicamentos irregulares já circulavam no mercado.

Parceria das farmacêuticas

É nesse contexto que a parceria firmada entre as farmacêuticas Novo Nordisk e Eurofarma, em outubro de 2025, busca estruturar essa expansão com base em critérios de qualidade e rastreabilidade. Pelo acordo, a Eurofarma passou a ser a primeira empresa farmacêutica brasileira a comercializar duas novas marcas da Novo Nordisk no País (Extensior e Poviztra), que se somaram às já existentes (Ozempic, Wegovy e Rybelsus), elevando para cinco o total de opções disponíveis no mercado nacional. “Hoje, no Brasil, um dado recente do Vigitel [Sistema de Vigilância de Fatores de Risco e Proteção para Doenças Crônicas por Inquérito Telefônico] mostra que 62% da população brasileira está acima do peso. 25% da nossa população hoje já tem o diagnóstico de obesidade. Os dados mostraram também que 12% da nossa população têm diabetes”

Novo cenário

A expansão ocorre em um país em que excesso de peso, obesidade e diabetes avançam de forma consistente. Dados recentes do Ministério da Saúde apontam que mais da metade da população adulta convive com sobrepeso, enquanto a obesidade já atinge cerca de um quarto dos brasileiros. O diabetes também segue em crescimento. Nesse contexto, a ampliação do acesso também responde à dimensão epidemiológica dessas doenças no País. “Para doenças tão relevantes, é fundamental garantir uma cobertura geográfica ampla”, afirma Luis Boechat, diretor executivo global de Assuntos Médicos Regulatórios da Eurofarma. Para Priscilla Mattar, vice-presidente da área médica regulatória da Novo Nordisk, os números ajudam a dimensionar o desafio. “Hoje, no Brasil, um dado recente do Vigitel mostra que 62% da população brasileira está acima do peso. 25% da nossa população hoje já tem o diagnóstico de obesidade. Além disso, os dados mostraram também que 12% da nossa população têm diabetes”, afirma.

PF diz que está trabalhando no inquérito sobre ilegalidades no setor de combustíveis

Por Flávia Said e Renan Monteiro

Estadão Conteúdo - O diretor-geral da Polícia Federal (PF), Andrei Rodrigues, afirmou que a corporação já está trabalhando no inquérito sobre ilegalidades no setor de combustíveis. O inquérito tem como principais hipóteses criminais a manipulação artificial de preços, a formação de cartel e crimes contra a ordem econômica e economia popular. “Essa é a delimitação inicial do nosso inquérito policial, que vem sendo instruído já nesses dias”, disse Rodrigues a jornalistas.

Segundo ele, a PF já recebeu informações de órgãos parceiros e está trabalhando com esses dados. “Por óbvias razões, não posso



O presidente Lula em evento da Petrobras.

detalhar”, completou. O chefe da PF e representantes dos ministérios da Justiça e de Minas e Energia concedem entrevista sobre as medidas adotadas e as

próximas ações planejadas para combater o aumento abusivo de preços de combustíveis no País.

Por sua vez, o secretário Nacional do Consumidor,

Ricardo Morishita, repetiu que a atividade empresarial deve ser preservada e nem todos estão cometendo abusos. “É importante lembrar que há também fornecedores responsáveis, que estão fazendo a coisa certa, que muitas vezes têm aumentado os preços, mas têm demonstrado que se trata de custos”, argumentou.

“O Código de Defesa do Consumidor não é contra ninguém. Ele é a favor. É a favor do consumidor, é a favor do fornecedor que seja responsável. O que estamos tratando aqui é daquele que sai fora desse regimento, desse regramento, é aquela exceção que está cometendo um abuso, um excesso”, completou Morishita.

Governo reforça que fiscalização no setor de combustíveis será criteriosa e não arbitrária

Sobre os infratores, o secretário Nacional do Consumidor, Ricardo Morishita, disse que há donos de postos e também casos de denúncias nas distribuidoras.

Estadão/Conteúdo - O ministro da Justiça e Segurança Pública, Wellington César Lima e Silva, reforçou, ao encerrar a coletiva de imprensa sobre as medidas para combater o aumento abusivo de preços de combustíveis, que a fiscalização federal será criteriosa e não arbitrária. “O fundamental é nós termos a mão firme para, de forma criteriosa, fiscalizar diligentemente e

aplicar as sanções, coibindo esse tipo de prática”.

Ele disse que há um risco potencial de que casos isolados de manipulação de preços constituam um problema maior. “Nós seremos absolutamente criteriosos, por um lado, e implacáveis, por outro”, prosseguiu o ministro.

Sobre os infratores, o secretário Nacional do Consumidor, Ricardo Morishita, disse que há donos de postos e também casos de denúncias nas distribuidoras. “A gente está olhando para tudo isso, e tem que olhar com muito cuidado, porque às vezes são questões regionais, locais”.

Preço do diesel sobe 20,6%

O preço do diesel subiu 20,6% na segunda semana

de março comparada à semana de 22 a 28 de fevereiro, para R\$ 7,65 o litro, segundo levantamento nos postos de abastecimento da Agência Nacional do Petróleo, Gás Natural e Biocombustíveis (ANP), divulgado em novo horário nesta sexta-feira, 20, em meio a um cenário de preços elevados dos derivados de petróleo por causa do conflito no Oriente Médio. Normalmente, a divulgação ocorre na sexta-feira, às 18h.

Somente na semana após o reajuste da Petrobras, de 15 a 21 de março, o combustível que depende de importações subiu 6,6% ante a semana anterior.

A gasolina teve menor pressão, fechando a segunda semana de março em alta de 5,89% contra o final de fevereiro e de 2,9% contra

a primeira semana do mês, a R\$ 6,65 por litro.

Já o gás de cozinha ficou praticamente estável em todas as comparações, fechando a segunda semana de março ao preço de R\$ 109,91 o botijão de 13 quilos de Gás Liquefeito de Petróleo (GLP), ante R\$ 109,87 o botijão no final de fevereiro e R\$ 109,89 na semana passada.

Margem Equatorial

O presidente Lula disse ainda que o governo federal está tentando solucionar os impasses na Margem Equatorial. Enquanto isso não ocorre, Lula disse que negocia a exploração na costa da Namíbia e que teve um sinal verde dado pela Netumbo Nandi-Ndaitwah, com quem conversou no último dia 10.

PUBLIQUE EM JORNAL DE

Grande circulação

JORNAL DE BELTRÃO

Jornal de Beltrão

PUBLIQUE NO

Entre em **contato** pelo whatsapp: (46) **3520-4000**



GA LE RIA LIV

Uma trajetória construída com consistência, visão e entrega.

Empreendimentos que refletem a evolução do padrão construtivo da cidade e o compromisso da LIV com qualidade em cada detalhe.

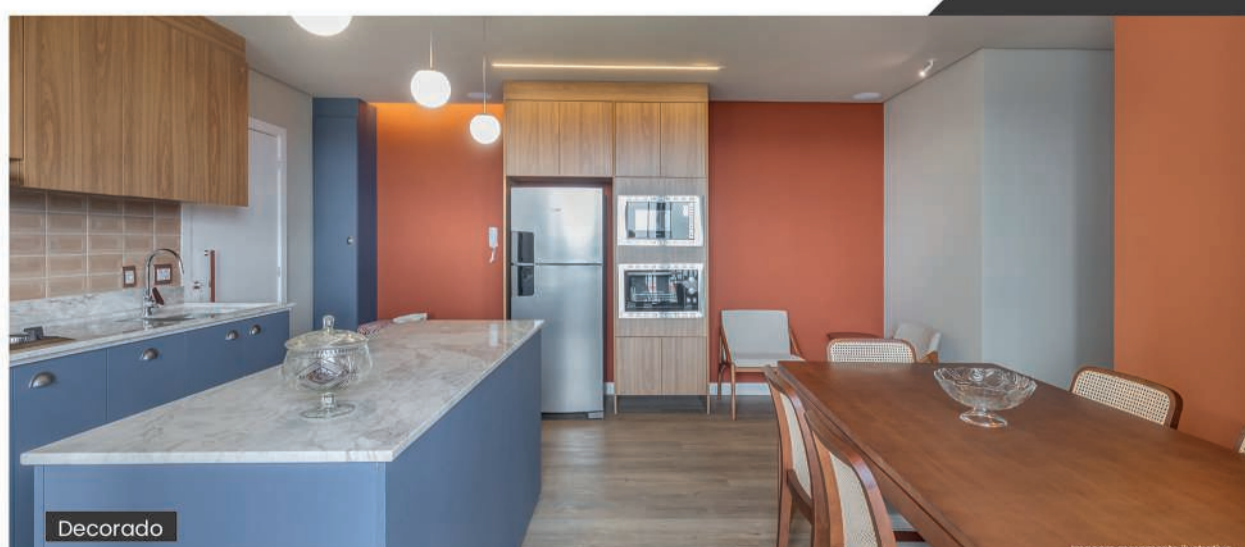

- Padrão construtivo de alta qualidade
- Lazer Premium, mobiliado e equipado
- Excelente custo-benefício por m²

Mais do que projetos, uma curadoria de produtos pensados para gerar valor, para morar ou investir.



LIV[™]essenza

Suíte + 1Q

Studio | Garden

- Localização privilegiada
- Lazer completo equipado
- Padrão de qualidade

Um empreendimento pensado para unir **qualidade de vida, liquidez e potencial** de valorização em uma das regiões que mais crescem em Francisco Beltrão.

60% das unidades já vendidas antes do lançamento

LIV
INCORPORADORA E CONSTRUTORA LTDA

 meuliv.com.br

 [incorporadoraliv](https://www.instagram.com/incorporadoraliv)

Entre em contato com a LIV

